EDICION DE 18 PAGINAS
AGENCIAS EN EL EXTERIOR:
NUEVA YORK: 165, BROADWAY
AGENCIAS EN TODAS LAS PROVINCIAS
OFICINA PRINCIPAL: AGUSTINAS 1269

LA NACION

Precio único en todo el país:
VEINTE CENTAVOS
SUSCRICIONES:
Por un año: $ 50.00. - Por seis meses: $ 26.00
Por tres meses: $ 14. - Por un año extranjero: $ 110

AÑO VI — Santiago de Chile, Miércoles 15 de Marzo de 1922 — Núm. 1,887

EL MOISES DEL PUEBLO HINDU

Un largo apostolado nacionalista.—La vida errante de Mohandas K. Gandhi.— La guerra santa de los brazos cruzados.— Su reciente arresto por las autoridades británicas

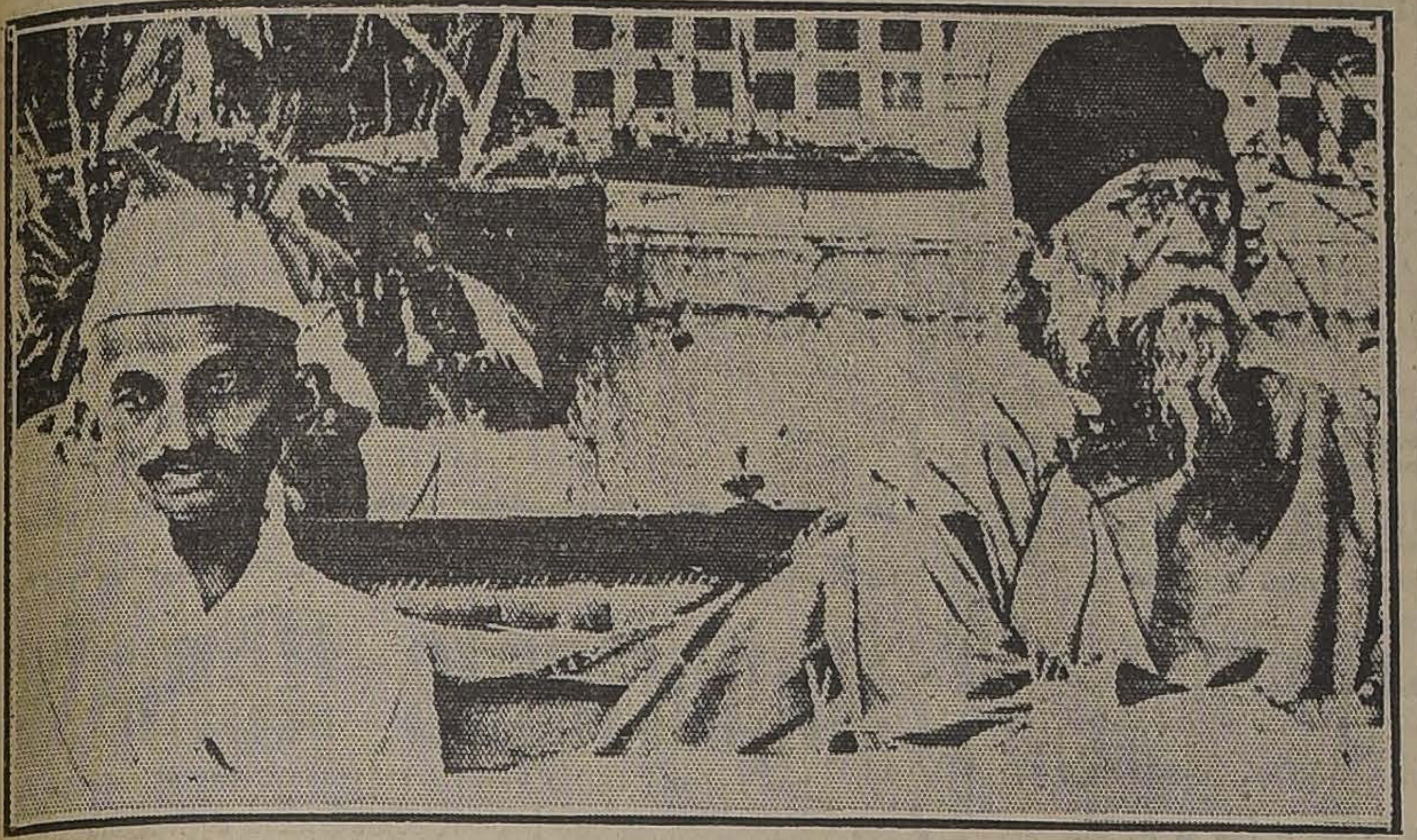

MOHANDAS K. GANDHI, ACOMPAÑADO DEL CELEBRE POETA TAGORE, QUE ES OTRO DE LOS FERVIENTES PARTIDARIOS DEL NACIONALISMO HINDU Y AMIGO Y PROPAGANDISTA DE LAS IDEAS DE GANDHI

Acaba de ser arrestado Mohandas K. Gandhi, leader del movimiento nacionalista de la India, la figura central y el inspirador de la extraordinaria "revolución pacífica" que llevan a cabo 313 millones de hombres en la India.

Ha sido calificado de santo por unos, y de filósofo anarquista, por otros. Sus armas son la palabra y el amor. Odia la violencia y predica la paz. Se condenó hace poco voluntariamente al ayuno mientras no cesara la lucha fratricida de ciertos grupos indios, budistas y musulmanes, e imploró "amor para los enemigos". Pero es implacable en su condenación de la injusticia, contra la cual proclama la resistencia pasiva. No violencia y no cooperación, han sido los principios de la campaña de Gandhi contra el Gobierno inglés de la India.

Gandhi es un hombre de pequeña estatura, de marcado tipo indio, tez cobriza, ojos negros de mirada profunda y pómulos salientes. Ha ayunado tanto y por tanto tiempo que es casi la sombra de un hombre. Nació hace 52 años en Bombay, hijo de un mercader indio. Estudió jurisprudencia y se dirigió a Inglaterra, a hacer su práctica legal.

Como abogado, defendió a los indios que habían sido arrestados en el Africa del Sur durante la guerra boer y fué arrestado él mismo tres veces durante su campaña a favor de sus compatriotas. Una vez cayó en una emboscada y fué tenido por muerto. Logró sin embargo al fin obtener una legislación protectora de los indios. Organizó un cuerpo de ambulancia durante la guerra boer y prestó igual servicio en Londres durante la guerra mundial.

En 1915 regresó a la India. La idea de la auto-determinación había echado en el país hondas raíces y tomó grandes proporciones a consecuencia de la masacre de Amritsar, en la que 500 indios fueron muertos y 2,000 heridos y se obligó a la población nativa a pasar por algunas calles de la ciudad de rodillas, bajo pena de muerte.

Gandhi asumió la dirección de la campaña de protesta contra lo que se ha convenido en llamar las atrocidades de Punjab y gradualmente se fué imponiendo a las masas indias, que hoy lo reverencian como a un Mahatma, o sea un "hacedor de milagros".

Opuesto a la violencia y opuesto al mismo tiempo al sometimiento a los ingleses, ideó una nueva forma de resistencia, posible sólo en un país de la extraña filosofía de los indios: la no-cooperación. Abstención de cumplir las leyes inglesas, abstención de comerciar con los ingleses y de pagar los impuestos, desobediencia civil, apartamiento, hostilidad muda y pasiva. Parece extraño el procedimiento en un país de 300 millones de indios bajo un total de sólo 2 mil funcionarios ingleses, pero indica indudablemente la sinceridad de las convicciones de Gandhi y su amor a la paz.

Con el trascurso de los meses, el movimiento llegó a tener tremenda significación y la figura de Gandhi fué creciendo en importancia, hasta que en el mes de Diciembre último, el Congreso Nacional de la India lo eligió única autoridad ejecutiva y lo autorizó para que en caso necesario designara su sucesor.

"Este Congreso,— decía la ley, —designa por la presente y hasta nuevo acuerdo, a Mohandas Gandhi, como la única autoridad ejecutiva y lo inviste de todas las atribuciones del Comité del Congreso de las Indias, comprendido el de convocar a una sesión extraordinaria del Congreso, o del Comité, o del Comité Ejecutivo, y también el de designar su sucesor en cualquier emergencia".

El Congreso declaraba sin embargo que Gandhi no estaba autorizado para celebrar la paz con los Gobiernos británico o indio, sino con previo consentimiento del Cuerpo Legislativo.

Mohandas Gandhi prosiguió entonces su campaña, que día a día fué tomando mayores proporciones. A fines de Enero de este año, mandó a Lord Reading, Virrey de la India, una carta abierta, ofreciéndole abandonar todo plan agresivo, siempre que el Gobierno pusiera en libertad a sus partidarios, cientos de los cuales estaban en prisión, y devolviera a la prensa su entera libertad.

El Gobierno británico de la India contestó a esto que no entraría siquiera a discutir esas demandas y que iba a adoptar severas medidas para poner término a la campaña de desobediencia civil.

Se anunció entonces que el arresto de Gandhi era inminente, pero que el Gobierno vacilaba, por temor de que ello fuera la señal del levantamiento de todo el país. Hoy, según recientes informaciones cablegráficas, la policía imperial le ha puesto por fin la mano encima.

EL INFORTUNIO DE LOS MONOS

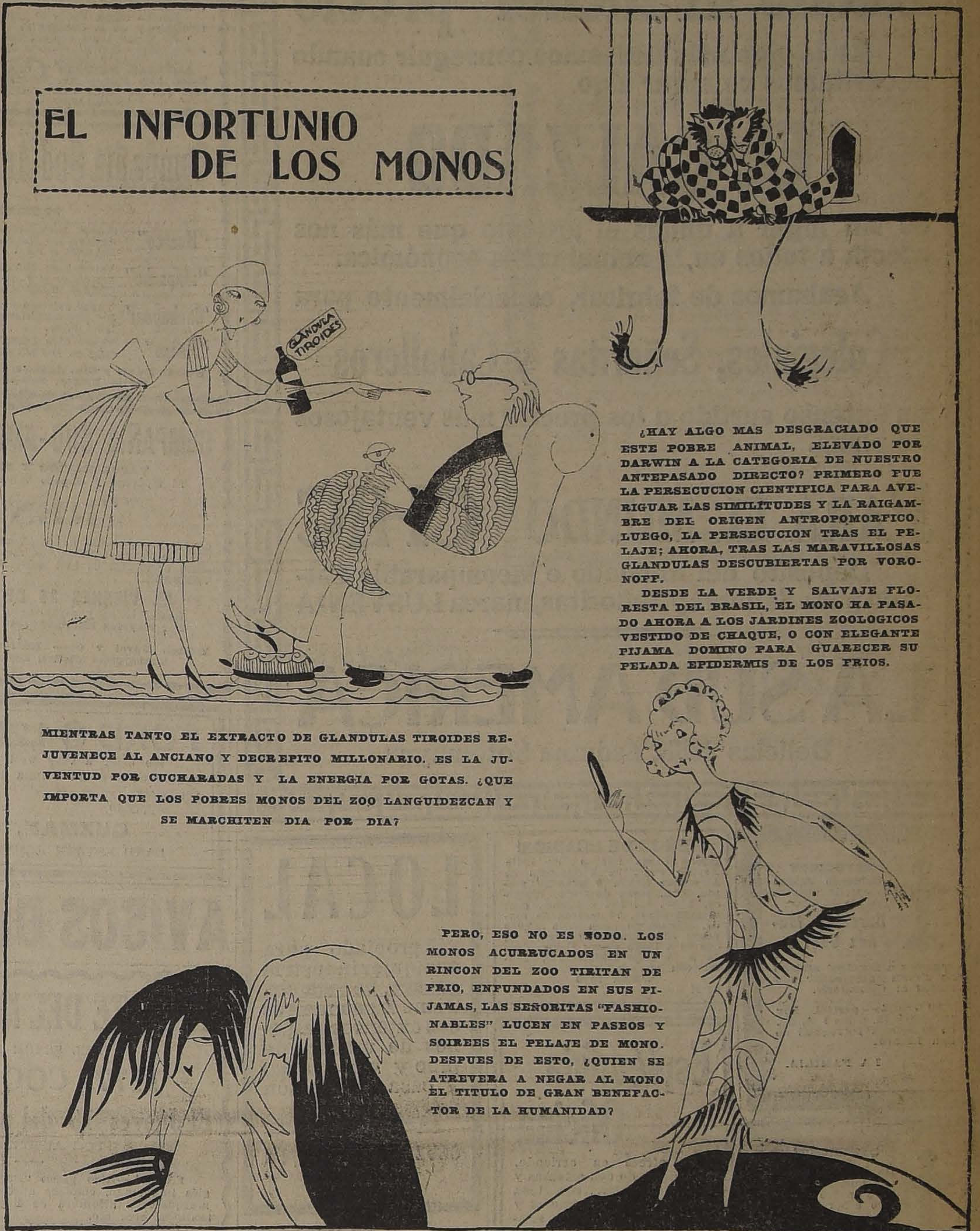

¿HAY ALGO MAS DESGRACIADO QUE ESTE POBRE ANIMAL, ELEVADO POR DARWIN A LA CATEGORIA DE NUESTRO ANTEPASADO DIRECTO? PRIMERO FUE LA PERSECUCION CIENTIFICA PARA AVERIGUAR LAS SIMILITUDES Y LA RAIGAMBRE DEL ORIGEN ANTROPOMORFICO. LUEGO, LA PERSECUCION TRAS EL PELAJE; AHORA, TRAS LAS MARAVILLOSAS GLANDULAS DESCUBIERTAS POR VORONOFF.

DESDE LA VERDE Y SALVAJE FLORESTA DEL BRASIL, EL MONO HA PASADO AHORA A LOS JARDINES ZOOLOGICOS VESTIDO DE CHAQUE, O CON ELEGANTE PIJAMA DOMINO PARA GUARECER SU PELADA EPIDERMIS DE LOS FRIOS.

MIENTRAS TANTO EL EXTRACTO DE GLANDULAS TIROIDES REJUVENECE AL ANCIANO Y DECREPITO MILLONARIO. ES LA JUVENTUD POR CUCHARADAS Y LA ENERGIA POR GOTAS. ¿QUE IMPORTA QUE LOS POBRES MONOS DEL ZOO LANGUIDEZCAN Y SE MARCHITEN DIA POR DIA?

PERO, ESO NO ES TODO. LOS MONOS ACURRUCADOS EN UN RINCON DEL ZOO TIRITAN DE FRIO, ENFUNDADOS EN SUS PIJAMAS, LAS SEÑORITAS "FASHIONABLES" LUCEN EN PASEOS Y SOIREES EL PELAJE DE MONO. DESPUES DE ESTO, ¿QUIEN SE ATREVERA A NEGAR AL MONO EL TITULO DE GRAN BENEFACTOR DE LA HUMANIDAD?

La Sastrería
— DE —
L. Chanut
atenderá a su distinguida clientela en MORANDE 438.
En formación el Club N.o 6.
Nota.—Se reciben hechu-
M-15

¡ALFOMBRAS!
¡ALFOMBRAS!
Realizamos a precios más bajos de plaza, alfombras de tripe rizado y de tripe cortado de lana, de una pieza.
De tripe rizado, desde $ 60
De tripe cortado, desde 385
Visiten
EL AGUILA
SAN DIEGO 460.

PARA DESCANSAR Y RESPIRAR
el mejor aire de mar y campo no hay como
El Gran Hotel de Concón
Precios rebajados por fin de temporada.

INSTITUTO SAN MARTIN
SAN MARTIN 64. — TELEFONO INGLES 213
Kindergarten, preparatorias, humanidades. Internos, medio-pupilos externos. Facilidades alumnos provincia. Los profesores son de Estado, conocidos por su competencia y seriedad. Profesorado, señores: Ernesto Melo Aguirre, Agustín Rivera, Juan Rojas Segovia, M. Fuentes, J. Cuadra Gormaz, F. Herrera, R. Barría Oyarzún, etc. Exámenes válidos en el establecimiento.
Preparatorias organizadas en igual forma que cursos de humanidades. Clases principian el 15 de Marzo.
Matrícula abierta.
18-M.

CONCURSO de "LA PODEROSA"
SÓLO HASTA HOY a las 6 de la tarde
Se reciben soluciones para este Gran "CONCURSO", que tanto interés ha despertado en el público.
Los premios son, como se sabe, 1,315, distribuidos como sigue:

1	Premio de	$ 1,000	$ 1,000
4	Premios de	500	2,000
10	Premios de	200	2,000
50	Premios de	100	5,000
50	Premios de	50	2,500
50	Premios de	20	1,000
650	Premios de	10	6,500
500	Premios de un cupón de cinco pesos para el Gran Sorteo de Marzo		2,500
1315	Premios con		$ 22,500

La lista de las soluciones premiadas se publicará en Santiago
DEL 20 AL 25 DE MARZO.
GRAN SORTEO DE MARZO
11,641 Premios con un Premio Mayor de 100,000 pesos.
Valor del "Bono" entero ... 30 pesos
Valor de un Cupón ... 5 pesos
Pida detalles y folletos explicativos en Teatinos 333 o por correo a casilla 2662, Santiago.
GUILLERMO M. BAÑADOS y Cía.

RUDLOFF HERMANOS
VALDIVIA
MANUFACTURA de CALZADO Fundada en 1853 | CURTIDURIA Fundada en 1873
FABRICA DE TANINO, FUNDADA EN 1914
FUNDOS. — ASERRADEROS
Representante exclusivo:
VICTOR MONTENEGRO H.,
Santiago.— Compañía 1065.—Of. 23.— Casilla 3415
M-16

Feria de Productos Agrícolas de Ureta y Cía.
DELICIAS 3410
PARA EL REMATE DE MANANA JUEVES
DE 1 1|2 a 6 P. M.
SE REMATARAN, ENTRE OTROS PRODUCTOS, LOS SIGUIENTES:
Afrecho
Afrechillo
Avena
Carbón blanco
Carbón de espino
Frejoles
Cebada
Garbanzos
Granzas de trigo
Granzas de cebada
Lentejas
Nueces
Leña por carga y ensacada
Maíz
Miel
Papas
Pasto
Sal de costa
Trigo de todas clases
QUESO Y MANTEQUILLA de las más acreditadas marcas
RAIMUNDO URETA E.,
Gerente.
P-23

Por sus excelentes cualidades higiénicas el AGUA MINERAL VITAL APOQUINDO es inimitable. No debe faltar en ningún hogar.
VITAL APOQUINDO
AGENTE: GUILLERMO ZERBI — MONJITAS 867 — SANTIAGO

No tiña el color blanco de sus canas
con tinturas o preparaciones "muy baratas y llamativas", porque luego sufrirá mucho cuando empiece a caérsele su pelo. Estas salvan la situación del momento, pero dañan la raíz, y cuando quiera ya curarla, no será tiempo, porque el pelo se desprenderá solo. El
"ESPECIFICO BOLIVIANO BENGURIA"
es puramente vegetaal y no contiene ninguna materia nociva para el pelo, como son el mercurio, plomo, zinc, alcohol, aceite, que dañan la raíz del cabello, y hacen muy difícil su curación.
El Específico Boliviano "BENGURIA" hace salir pelo en abundancia, y es la única preparación inofensiva que extermina la Caspa, detiene la caída del cabello y totalmente segura en la curación radical de las Canas y la Calvicie.
Consultas y venta del Específico:
MONEDA 875 (ALTOS)
Dr. RAFAEL BENGURIA B.—CASILLA 2426.—SANTIAGO
Atiendo pedidos de provincias.

MUEBLERIA "EL CARMEN" 39-San Diego-39

RESULTADO
del Sorteo con premio mayor de $ 80,000 argentinos, verificado ayer en Buenos Aires
Con $ 80,000 argentinos, el número 14,230; con $ 10,000, el número 9560; con $ 5,000 los números: 8661 y 27532; con $ 2,000 los números: 8090, 31653, 12397 y 20065; con $ 1,000 los números 15155, 27099, 20310, 29136, 12468, 31225, 30404, 2092, 17164, 30423, 21030 y 3501.
A todos los números cuya última cifra sea igual a la del que obtuvo el premio mayor, "0", corresponde un premio (terminación), de $ 25 argentinos para el billete entero ($ 5 argentinos para cada quinto), sin perjuicio del premio que pudiera corresponderle por sorteo y que estará indicado en la LISTA OFICIAL de todos los números premiados que la CASA E. TURRI, exhibirá a sus clientes el VIERNES 17 del corriente.
La Casa E. TURRI, paga en el acto cualquier billete premiado de la
LOTERIA NACIONAL ARGENTINA

LOTERIA NACIONAL ARGENTINA
LA MAS EQUITATIVA DEL MUNDO, Y E. TURRI, LA CASA MAS AFORTUNADA
POXIMOS SORTEOS MARZO 21 y 28, de $ 80,000 — ENTERO: $ 70 — QUINTO: $ 15
LA CASA E. TURRI es indiscutiblemente la más afortunada de sus similares. La mejor prueba de esta afirmación, la constituye el hecho de que ésta es la única Casa del ramo que ha vendido en Chile los grandes premios.
CASA E. TURRI
SANTIAGO Huérfanos 955
VALPARAISO Calle Prat 118
BUENOS AIRES Galería Güemes 356

Bueno al menor precio

Es lo que más deseamos conseguir cuando necesitamos comprar algo.

EL CALZADO

es sin lugar a dudas el artículo que más nos afecta a todos en la actual crisis económica.

Acabamos de fabricar, especialmente para

Colegiales, Señoritas y Caballeros

un extenso surtido a los precios más ventajosos de plaza.

PARA EL MUNDO CHIC

Depósito del afamado e incomparable Calzado para Señoras y Señoritas, marca LUSVENIA

LA SUD AMERICA

Delicias 2655, Esquina Sotomayor

DEFUNCION

Habiendo dejado de existir nuestra querida hija

Berenice Muñoz Osorio

rogamos a nuestros amigos se sirvan acompañar sus restos al Cementerio.

El cortejo partirá hoy Miércoles 15, a las 9 A. M., de la iglesia parroquial de San Lázaro.

LA FAMILIA. 15-M

DEFUNCION

Ha fallecido nuestro querido esposo y padre adoptivo señor

José Zaccaro

Sus restos serán conducidos hoy, a las 4 P. M., al Cementerio General, desde la calle Porvenir N.o 460.

Verónica v. de Zaccaro y Humberto Limonge

DEFUNCION

Ha fallecido don

Lamberto Arturo Bonzi

Sus restos serán conducidos al Cementerio General, hoy Miércoles 15, a las 4 P. M. El cortejo partirá desde su casa habitación, Av. Santa Elena 918.

LA FAMILIA.

IN MEMORIAM

Mañana, primer aniversario de la muerte de nuestro inolvidable hijo

Enrique González Jorquera

se dirá Misa por el descanso de su alma en la Capilla de la Santa Esperanza, calle Federico Scott. Rogamos a nuestros amigos se sirvan asistir.

SUS PADRES.

DEFUNCION

Sociedad de Artesanos "La Unión"

Ayer falleció el socio honorario jubilado de 25 años señor

José Zaccaro Yetitto

Invítase a los consocios a sus funerales que se efectuarán hoy, a las 4 P. M., desde su casa, Porvenir 460.

EL DIRECTORIO.

DEFUNCION

Società di Mutuo Soccorso "Italia"

Compiamo il triste dovere di annunciare ai Signori Soci il decesso del socio giubilato Sig.

Giuseppe Zaccaro

avvenuto oggi 14 c. m. alle ore 12.30 P. M. Il corteo moverá dalla calle Porvenir 460, Mercoledí 15 c. m. alle ore 16.30.

Si raccomanda di asistere al suoi funerali.

IL CONSIGLIO.

DEFUNCION

Ha dejado de existir la señora

Laura León de Barrios

Por disposición de la extinta, sus restos serán sepultados privadamente en el Cementerio General, a las 5 P. M. de hoy Miércoles.

LA FAMILIA.

¡VENDO DE OCASION!

lindas casas nuevas en calle Arturo Prat, a 5 cuadras de Alameda; tienen 9 grandes piezas, hall, pieza de baño, mosaico, 2 W. C., luz eléctrica, gas, alcantarillado, 70 metros de fondo, pagaderas con sólo 10,000 pesos al contado; el resto en cuotas a largo plazo; tienen deuda a la Caja Hipotecaria. Tratar con su dueño:

PRAT 1570

61-M

LOCAL

Apropiado para cualquier industria garage, bodega etc. Tiene 2.000 metros dos extensos galpones de madera de pino y zinc blanco y casa habitación

Tratar:

CRUZ 1263 de 11 1/2 a 12 y de 2 a 3

Espléndida Oficina

Se ofrece en arriendo, compuesta de dos extensas y elegantes salas, con toda clase de servicios, anexos y en edificio ocupado solamente por Compañía de Seguros.

Tratar:

MONEDA 1061

N|o

PENSION

Dos jóvenes estudiantes de ingeniería desean pieza y pensión en casa de familia, entre las calles de Ejército, Avenida España, Toesca y Avenida Tupper.

Dirección:

C. M. G.—CASILLA 1151

Cañería

Vendo 550 metros cañería fierro galvanizado, tres pulgadas, mayor parte nueva: dos carros Decauville, un balde elevador metales, 2,200 kilos; tarrajas y varias herramientas.

Tratar:

SAN ANTONIO 760, esquina Esmeralda. 15-M

DENTISTAS

Por cabio de residencia vendo o arriendo gabinete dental y anexos, con espléndida clientela. Magnífica oportunidad.

Dirigirse:

E. C. — TALCAHUANO Casilla 180

DEMOLICION

CALLE SANTA LUCIA 354

Vendo puertas, ventanas, tejas, asfalto, etc.

Avisos de Vapores

GRACE LINE

SERVICIO RAPIDO DE VAPORES ENTRE VALPARAISO Y NUEVA YORK

Viaje en 19 días, Vía Canal de Panamá, con escala en Antofagasta, Iquique, Mollendo, Callao y Cristóbal.

Servicio de primera clase, únicamente.

Camarotes de lujo. Cuisine inmejorable.

.. SALIDAS FIJAS CADA TRES SEMANAS, A LA 1 P. M. ..

"SANTA LUISA", SALDRA MARZO 29.

"SANTA TERESA" ABRIL 19.

"SANTA ELISA", MAYO 10.

Por informaciones y pasajes, dirigirse a sus agentes en Santiago:

GRACE y Cia. (CHILE) S. A.

Agentes de la Compañía Japonesa Toyo Kisen Kaisha

HUERFANOS 1087 — SANTIAGO

VAPOR RAPIDO AL NORTE

El nuevo y rápido vapor nacional de pasajeros con instalación inalámbrica MARCONI,

AMERICA

Capitán C. NUÑEZ, saldrá el Sábado 18 de Marzo para Coquimbo, Huasco, Caldera, Taltal, Antofagasta, Mejillones, Tocopilla, Iquique y Arica.

Recibe carga desde el Miércoles 15 de Marzo en lanchas particulares y de la Compañía.

El vapor tiene espléndidas comodidades para pasajeros en 1.a y 3.a clase. Con alumbrado eléctrico durante toda la noche.

Por fletes y demás pormenores verse con:

ARTIGAS, RIOFRIO Y CIA.
Teléf. Ing. 1030.— Av. Errázuriz
1172 (en los bajos Palace Hotel)
VALPARAISO

ARTIGAS Y DIAZ
Agentes. Teléfono Inglés 3272
Galería Alessandri N.o 13-A.
SANTIAGO

Compañía Sud-Americana de Vapores

PROXIMAS SALIDAS

"Huasco"	Vapor para Cristóbal, en conexión con naves para y de Estados Unidos, Europa, etc., el VIERNES 17 DE MARZO, a las 4 P. M.
"Mapocho"	Vapor para Pimentel, con carrera rápida en los puertos chilenos y caletera en la costa peruana, el MIERCOLES 22 DE MARZO, a las 4 P. M.
'Cachapoal'	Vapor caletero para Arica, con escala en la mayoría de los puertos intermedios, el SABADO 25 DE MARZO, a las 8 P. M.
"Maipo"	Vapor para Corral (Valdivia), e intermedios, el MARTES 28 DE MARZO.

Wessel, Duval y Cía., Agentes, Huérfanos esq. Morandé.—Cía. Transportes Unidos, Sub-Agentes, Estado esq. Delicias

---

COMPAÑIA SUD-AMERICANA DE VAPORES

VAPOR RAPIDO Y DIRECTO PARA EUROPA

El moderno y cómodo vapor

"RENAICO"

de 10,000 toneladas de desplazamiento y doble hélice, saldrá, vía Colón y Newport News, con escala en los principales puertos de la costa occidental de Sud América, para **HAVRE, AMBERES y LIVERPOOL.**

EL VIERNES 24 DE MARZO, a las 4 P. M.

Recibe carga y pasajeros a precios de transportes equitativos.

Por mayores informaciones:

Wessel, Duval y Co.— Huérfanos esq. Morandé.—Agentes: Cía. Transportes Unidos, Estado esq. Delicias, Sub-Agente

N|o

FORD $ 1,200 A MONTH

We offer a very well furnished house in the second square of Avenida Vicuña Mackenna, with all modern conveniences.

Apply to

GUZMAN, SILVA y Co.

LAND ESTATE AGENTS. — HUERFANOS 1248

AVISOS DE REMATES

REMATE DEL MENAJE DE CASA

DEL SEÑOR H. HARRINGTON

1177 COQUIMBO 1177

El Jueves 16 del presente a las 2 P. M.

POR AUSENTARSE DEL PAIS

— HAY —

SALON.—Rico piano "Perzina", amoblado salón estilo inglés importado, cuadros al óleo por Forneau, vitrina caoba y marquetería, alfombra de 1 pieza, estatuas de bronce, cojines fantasía, etc., etc.

COMEDOR.—Amoblado estilo inglés color caoba, mesa corredera 4 tablas, 6 sillas estilo inglés, 6 estilo antiguo color caoba, plaquées Reed & Barton, cristalería, loza surtida, manteles de hilo, carpetas, alcuzas, fuentes, centros de mesa, lámpara eléctrica, etc., etc.

ESCRITORIO.—**Rico amoblado Chesterfield** de cuero, escritorio ministro, caja fondo, estante para libros, **sillón Morris,** tinteros, útiles escritorio, máquina escribir Bar-Lock, etc.

DORMITORIO I.—Amoblado dormitorio estilo inglés, de 5 piezas; espejo biselados, mueble Emperatriz con espejos cuerpo entero, cuadros dormitorio, **2 catres de bronce redondo,** sillas sueltas, colchones, lámparas, etc., etc.

DORMITORIO II.— 2 guarda-ropas estilo inglés, cómoda color caoba, rico catre bronce para niño, colchones de lana, frazadas, cuadros religiosos, alfombra de 1 pieza, 2 juegos lavatorio porcelana, etc., etc.

VARIOS.—Rica tina de baño fierro enlozado, calentador a gas "Ohio", lavatorio enlozado, percha vidrio, espejo biselado al laqué, amoblado hall al laqué, 4 piezas, cocina a gas 4 platos, batería cocina aluminio, etc., etc., y muchas otras especies a la vista desde hoy Miércoles 15 de Marzo, de 1 1|2 a 5 1|2 P. M.

RUPERTO VEGA SALAS

MARTILLERO.

Remate del Menaje de Casa

DEL SEÑOR GABRIEL LLODRA

(POR HABERSE AUSENTADO A MEXICO)

EL MIERCOLES 15 A LAS 2 P. M.

1292 GALVEZ = CARROS SAN DIEGO

— HAY: —

SALON.— Lamparita eléctrica, alfombra cortada de una pieza, medio amoblado de nogal y terciopelo de Génova, mesa de centro, pedestales y sillas doradas, cuadros al óleo, grabados, espejo luna cortada, estatuas, adornos, etc.

COMEDOR.— Lámpara eléctrica, alfombra de una pieza, aparador y dos trinches con mármoles y espejos lunas cortadas, estilo inglés; mesa correderas, doce sillas tapiz cuero, reloj colgar, manteles, servicio de cuchillería, loza, jarros, bandejas, alcuzas y servicio té de plaqué, etc.

DORMITORIOS.— Alfombras de una pieza, **dos amoblados de dormitorio estilo inglés, con roperos con espejo de un cuerpo,** amoblados de asiento, servicios de lavatorio, **dos bonitos catres de bronce importados, uno id. importado para niño, sin uso;** colchones de lana, frazadas, sobrecamas, **rica mesa centro con cubierta mármol, un amoblado color natural con ropero de tres cuerpos** con espejos lunas cortadas, dos veladores, una cómoda alta con mármol rosado y un peinador con tres espejos; peinadores, veladores y cómodas sueltas: un catre ancho fierro y bronce.

VARIOS.— Cocina a carbón y útiles de aluminio, mesas sueltas, **un lavatorio desagüe,** estufas a parafina, un paragüero con espejo, un aparador suelto con mármol, un amoblado estilo Mission tapiz cuero un diván, etc.

A la vista hoy, de 2 a 6.

ENRIQUE MANDIOLA C.,

Martillero de Hacienda.

REMATE

DE MATERIALES DE CONSTRUCCION E INSTALACIO PARA ALMACENES, SOBRANTES DEL ENSANCHE LOS ALMACENES THE GATH & CHAVES LTD., DEP SITADAS EN SUS BODEGAS.

830 - HUERFANOS - 830

EL JUEVES 16 del pte. de 10 a 12 y de 2 adela

— HAY: —

Gran cantidad de maderas de roble, lingue, laurel, pi etc.. de diversas dimensiones, tablas de laurel de 1x10, ta nes de lingue, de laurel de 2x10, tablas machihembrada ra piso, idem. para cielo, puertas de fierro de varias dim siones, gran surtido de maderas de roble americano elabor para ebanistas. puertas de roble americano con cristales y pejos. escalas de pino, pasamanos, balaustradas, tableros, ería galvanizada de 1 3|4 y 1|2 pulgadas, etc., etc.

Vidrieras paradas con cristales cóncavos, mostradores roble americano con cubiertas de cristal y vitrinas, esta rías de roble americano, vidrieras tendidas, divisiones de ble, americano, mamparas de roble americano con espejos, sones, muestrarios de roble, mostradores de roble, puertas correderas de roble americano con espejos, etc.

Alfombras de brin para escala, mesas escritorio, escri ríos parados, mesas para máquinas de escribir, pisos al estantes para muestras, etc., etc.

VICTOR ARAYA L.,

MARTILLERO DE HACIENDA

Importante Remate

Por acuerdo de los herederos de don Joaquín Antonio la Sierra, tomado ante el compromisario don Abraham del se venderán en remate público, con admisión de licitadores traños, los fundos denominados

"Santa Rosa" y "El Milagro"

que forman un solo cuerpo, ubicados en el departamento de Antonio, subdelegación número 13, de Loica.

Tienen una superficie de 2,49 hectáreas, o sea 1,493 dras cuadradas, más o menos. De éstas, son 1,167 hectá planas y 1,182 hectáreas de cerros, de terrenos trigueros y pastoreo. Distan 35 kilómetros de la Estación de Melipilla buenos caminos. Poseen algunas aguadas, casas de habita oratorio, huerto frutal, galpones, bodega, casa para almac veinte posesiones de inquilinos.

El mínimum para el remate es la cantidad de

$ 365,743,52

Estos fundos están tasados para el efecto del pago de contribuciones, en 505,200 pesos.

El precio de la venta se pagará deducidos por su va de redención en arcas fiscales, dos censos que, en conjunto, cienden a $ 3,832.50; la mitad al contado y la otra mitad seis meses con el 8 por ciento anual.

El remate se verificará el **LUNES 3 DE ABRIL PRO MO, A LAS 4.30 DE LA TARDE,** en la oficina del comp misario, Morandé 226, donde pueden consultarse plano y más antecedentes.

Para visitar el fundo, los interesados encontrarán coche Melipilla a la llegada del tren de la mañana, los días Mart de cada semana, frente al Banco Nacional. Demás referenc pueden obtenerse en **MONEDA 1342.**

REMATE

Por acuerdo de los herederos de las sucesiones de don Castellón y de doña Respicia Bello de Castellón, el 30 de a las 3 P. M., en el estudio del compromisario abogado don né Carvajal, se procederá en Tomé y ante el Notario respe al remate de las siguientes propiedades:

Fundo Bellavista

Ubicado en el departamento de Coelemu a 16 cuadras d estación del mismo nombre en el ramal de Rucapequén a Tomé.

Con una superficie de 392 hectáreas de las cuales 23 hec reas son de vegas regadas, 20 hectáreas de vegas sin riego, vegas con bosque y 344 hectáreas de lomas. Con una extens de 93 hectáreas de viña del país, buenas casas habitaciones y degas, etc. Recientemente tasado para el Banco Hipotecario Chile en la suma de $ 303,600.00.

Por el mínimum de $ 250,000.00. El comprador quedará o gado a tomar los enseres, útiles y muebles de casa a precio inventario que sube a la suma de $ 50,000.00 más o menos.

El fundo se venderá ad-corpus y será entregado el día 31 Julio de 1922 en que termina el contrato de arriendo vigente.

El precio se pagará reconociendo una deuda reciente al B co Hipotecario de Chile, por la suma de $ 80,000.00 en bonos 8 por ciento con el 1 por ciento por su valor comercial el día remate. Con cien mil pesos en el momento de firmar la escritu y el saldo la mitad a seis meses y la mitad a un año con el 8 p ciento de interés anual. En caso de mora, el saldo se hará cutivo.

Fundo La Montaña

Ubicado en el departamento de Coelemu a más o menos 18 lómetros de la estación del mismo nombre en el ramal de Ruc pequén a Tomé. Con una superficie aproximada de 182 cuadr cuadradas, parte de ellas planas y el resto de lomas con bosqu Con una pequeña viña del país y bodegas.

POR EL MINIMUM DE $ 50,000.00

El fundo se venderá ad-corpus y se entregará el día q vence el contrato de arriendo vigente, 31 de Julio de 1922.

El precio se pagará reconociendo una deuda a la Caja de C dito Hipotecario, primitiva de $ 35,000.00 reducida actualmente la suma de $ 31,494.40 por su valor comercial al día del rema y el saldo la mitad al firmarse la escritura y la otra mitad a meses con el 8 por ciento de interés anual.

Para visitar las propiedades, dirigirse a Coelemu a Octa Maira. Bases y antecedentes en Tomé en la oficina de don Re Carvajal. En Santiago, en Morandé 235, Lorenzo Claro Lastarr

M-31

MAÑANA JUEVES 16

se efectuará la primera liquidación del año en el acreditado depósito de CALZADO

"LA FORTUNA"

Toda nuestra mercadería con un 40 o|o de rebaja. Gran surtido en calzado para colegiales a precios irrisorios. Depósito directo del calzado para niños marca **"PICÓ".**

Si quiere usted comprar un buen calzado, a precios económicos, compre en esta casa y quedará satisfecho.

PUENTE 732 - "LA FORTUNA" - Teléf. Inglés 1105

Remate de Prendas de Plazo Vencido

Hoy Miércoles 15 de Marzo, a las 9 A. M., el martillero señor Patiño rematará en la **Casa de Préstamos "LA SANTA JUANA", calle San Borja N.o 171,** las prendas no rescatadas y comprendidas entre los números 43,361 a 45,899.

Hay: mantos, impermeables, sobretodos, relojes y cadenas de plata, máquinas de coser, paraguas, cortes de casimir y retazos de géneros, prendedor con brillantes, ponchos y mantas, anillos con brillantes y piedras, ternos de casimir, vestidos, blusas y calzado, etc., etc.

Hoy Miércoles 15 de Marzo, a las 2 P. M., el martillero señor Casanova rematará en la **Casa de Préstamos "LA SULTANA", calle San Diego N.o 2080,** las prendas no rescatadas y comprendidas entre los números 27,701 a 31,225.

Hay: máquinas de coser, relojes y cadenas de oro y plata, rosas, anillos, prendedores con brillantes, diamantes y perlas, hojas de cortinas, ternos, vestidos, blusas y calzado, mantos de seda y velo, paraguas, ropa interior y de cama, muebles de dormitorio y comedor con mármol, etc., etc.

Hoy Miércoles 15 de Marzo, a las 4 P. M., el martillero señor Villegas rematará en la **Casa de Préstamos "EL GLOBO", calle San Diego N.o 580,** las prendas no rescatadas y comprendidas entre los números 50,375 a 53,236 y 16,287 a 49,731 lotes omitidos.

Hay: hojas de cortinas, mantos, sobrecamas de piel, carpetas, cadenas y relojes de oro y plata, dos floreros plaqué, prendedor con brillantes, diamantes y perlas, par espolines y espuelas de plata, rosas con brillantes, maletas de cuero, muebles de dormitorio y comedor, medallas con brillantes y muchas otras especies.

El Jueves 16 de Marzo, a l 9 A. M., el martillero señor Vi gas, rematará en la **Casa de Pr tamos "LA MARAVILLA", calle S Diego número 1802,** las prendas rescatadas y comprendidas entre números 29,938 a 33,818 y el número 17,425.

HAY: Máquinas de coser, sillas Viena, ternos de casimir, vesti blusas y calado, cortinas, pon y mantas, catres, colchones, fra das, mantos, relojes y cadenas oro y plata, servicio de mesa de qué, cartera de plata, manteles y villetas, maletas de cuero, etc. e

El Jueves 16 de Marzo, a la 2 P. M., el martillero señor Ca nova, rematará en la **Casa de Pr tamos "EL ROTO CHILENO", ca San Diego número 1477,** las pre no rescatadas y comprendidas en los números 31,204 a 33,620 y la rie Bis número 3 a 2,034.

HAY: Carpetas, ternos de ca mir, vestidos, blusas y calzado, pa surtido en retazos de géneros y c tes de casimir, manteles, pañ de rebozo y de seda, arnés de co un caballo, ropa interior y de ca máquinas fotográficas, paraguas seda y algodón, etc., etc.

El Jueves 16 de Marzo, a la 4 P. M., el martillero señor Pa ño, rematará en la **Casa de Prést mos "LA LUNA", calle San Diego número 1206,** las prendas no res tadas y comprendidas entre los n meros 94,680 a 96,232 y la serie Bis número 7,568 a 8,243.

HAY: Anillos con diamantes, ma tos, sobretodos, sábanas, ternos de casimir, vestidos, calzado, sillas de comedor, catres, colchones, pañuelos de rebozo y de seda, máquinas de coser, retazos de géneros, servicio de mesa de plaqué, espejo marco dora do y muchas otras especies.

Las prendas estarán a la vista desde dos horas antes del remate.

PAGO AL CONTADO.

EL INSPECTOR.

LA NACION

Santiago, 15 de Marzo de 1922

LAS ECONOMIAS FISCALES

Tocan a economías en todos los países del mundo. Cada Estado ha puesto a contribución sus más grandes y capacitadas mentes financieras para reducir el torrente de los gastos fiscales, inflados vertiginosamente, durante más de cuatro años, por imposiciones ineludibles del estado de guerra y de la necesidad de vencer a cualquier costo. El equilibrio de los Presupuestos constituye la preocupación dominante y angustiosa de todos los Gobiernos.

Es del más alto interés considerar este aspecto de la situación mundial post-bélica, que por tantos caminos ha venido a afectar nuestra vida económica y financiera, y cuyos efectos nos hemos encargado de agravar con nuestros hábitos inveterados de desorden y derroche y la falta de rumbos en la dirección de la Hacienda Pública.

Utiles lecciones recogeremos de la observación de lo que otros países, los más ricos y poderosos y los que más fuertemente influencian la situación nuestra, han hecho en el terreno de las economías fiscales desde unos tres años a esta parte. Su tarea ha sido infinitamente más vasta, más ruda, más complicada que la que debería emprenderse aquí en el mismo sentido; la han llevado a cabo, sin embargo, con éxito apreciable, aunque al precio de esfuerzos enormes de energía, de inexorable sujeción a los dictados del interés público y de tesonero y minucioso estudio. Nosotros nos hemos limitado a reconocer la necesidad de emprenderla, a anunciar propósitos en programas y circulares... y a no hacer nada efectivo.

Desde 1919, apenas iniciado el licenciamiento de su enorme ejército y cuando todavía las repercusiones de la guerra mantenían convulsionado su vasto imperio colonial, Gran Bretaña hizo frente con tenaz resolución al problema de la reducción de sus gastos. La suma infinita de intereses, de hábitos creados en todos los departamentos administrativos en cuatro años de gastar sin medida y sin más mira que dar eficiencia al frente de combate, y que fué preciso dominar con mano férrea apenas firmado el armisticio, daría la medida de la magnitud del esfuerzo realizado para conseguir orientar al país hacia la disminución de los egresos públicos. Las instituciones armadas, las industrias proveedoras del Estado, la inmensa masa burocrática organizada bajo el apremio de las necesidades bélicas, opusieron toda clase de resistencias a las medidas que el Gobierno de Mr. Lloyd George hubo de adoptar o proponer al Parlamento al emprender el plan de economías graduales que se considera supremamente indispensable para conjurar la bancarrota vaticinada, en repetidas ocasiones, por los más reputados financistas del Reino Unido.

Hoy toda la opinión británica concurre a las iniciativas del Gobierno. Se ha hecho general y arraigado el concepto de que el punto básico de la reconstrucción nacional después de las sangrías económicas de la guerra reside en el restablecimiento de la normalidad financiera. Nada condensa mejor este sentir del país que las palabras pronunciadas en el seno de la comisión financiera especial designada por el Gobierno para preparar un plan de economías fiscales, por uno de los financistas que la integran: "Es preciso que nos demos cuenta de que, como nación, la guerra nos ha empobrecido considerablemente, y que si queremos reconquistar nuestra primera línea defensiva, que es la solvencia, es necesario que reduzcamos nuestros gastos, en todas direcciones".

Francia ha sabido también, terminadas las hostilidades, trasladar al terreno económico y financiero sus principales preocupaciones, y confiar la dirección de este frente que reemplazó al de las trincheras a hábiles y enérgicos generalísimos: M. Marsal primero y luego M. Doumer han podido en los últimos años anunciar al país considerables reducciones en los gastos muertos del Estado y una disminución gradual de los déficits fabulosos que venían gravitando sobre el país desde 1914.

Pero los conceptos y procedimientos más ejemplares que podemos observar en esta materia tan interesante para nosotros se han dado sin duda alguna en los Estados Unidos. Bajo la inspiración de un hombre de negocios especializado en el manejo de grandes empresas financieras e industriales, el general Dawes, se ha llegado allí a efectuar en la administración pública una reforma radical y profunda, orientada exclusivamente hacia la reducción de los gastos.

Ha bastado para ello aplicar inexorablemente a la administración financiera del Estado un criterio absolutamente comercial. Todos los departamentos, todos los servicios fueron, financieramente, unificados, y el control de sus gastos se colocó bajo una sola autoridad, análoga a lo que en una empresa comercial representa el gerente. Desaparecieron los antiguos métodos según los cuales cada Ministerio, cada jefe de sección dirigían financieramente su servicio en forma independiente, sin considerar las necesidades del Departamento vecino. Fueron revisadas cuidadosamente las partidas de egresos de cada rama administrativa, de cada sección, de cada oficina, y con pleno dominio del conjunto y de los detalles se realizaron todas las reformas que sin dañar el buen servicio significaran una economía.

El resultado de esta labor se concreta así: una disminución de **dos mil treinta y ocho millones de dólares en** los gastos públicos. **Esta suma enorme representa el conjunto de grandes y pequeñas** economías hechas sistemáticamente, de todas las cantidades que en otro tiempo se malgastaban por inadvertencia, por desorganización administrativa o por negligente despreocupación de los funcionarios de los distintos servicios.

Tenemos la convicción de que es exactamente el "criterio comercial" implantado en las finanzas norteamericanas el que deberá imperar en la política de economías que alguna vez emprendamos, a menos que sea nuestro inevitable destino ver para siempre rota esa línea defensiva de la solvencia nacional de que habla el financista británico a que nos hemos referido.

Buena parte de nuestros déficits está formada por las pequeñas complacencias que mantienen en las oficinas públicas un número de empleados superior al necesario, que otorgan automóviles a funcionarios que en rigor no los necesitan, que hacen viajar por cuenta del Estado a personas que van de un punto a otro de la República para atender asuntos particulares o por funcionarios que no fiscalizan los gastos ni muestran espíritu de reducirlos. Todas estas irregularidades y muchas otras de igual carácter que en los estudios previos de cada año, por los Ministerios y las Comisiones parlamentarias, no es posible contemplar, desaparecerían con la aplicación de los métodos que han permitido a los Estados Unidos aligerar en más de dos mil millones su presupuesto de egresos.

Un resultado semejante podríamos lograr si el interés público pudiera, en el criterio de nuestros dirigentes, hacerse fuerte contra el interés político y contra el interés personal en el momento de fijar en los presupuestos nacionales los gastos de la administración, y si en todas las dependencias del Estado se llegara a hacer imperar una fiscalización estricta y acuciosa que impidiera todo gasto innecesario.

Ello requerirá un hombre bien penetrado de estas ideas al frente de nuestras finanzas, y un despliegue de carácter y energías quizá superior a todo precedente entre nosotros; pero es el precio a que habremos de alcanzar el ideal de los presupuestos equilibrados. Y por grandes que sean el esfuerzo y los sacrificios que su obtención nos demande, los hará leve la consideración del beneficio logrado desde el punto de vista del interés permanente de la República.

Ley de cuenta corriente y cheques

III

SITUACION DEL PORTADOR.— CHEQUES SIN FONDO.—MERITO EJECUTIVO

La nueva ley crea para el portador de un cheque derechos y obligaciones que serán de frecuente aplicación práctica y que no pueden ser ignorados.

El cheque a la orden (Páguese a la orden de...) que es el más común, puede ser endosado a un tercero y presentado al cobro por éste. El endoso constituye al endosante responsable, conjuntamente con el girador del pago del cheque, en caso de que el Banco lo rechace.

El cheque al portador o "a la orden de..." "o al portador", no requiere endoso para ser traspasado. Su transferencia se hace con la entrega del cheque y puede ser presentado al cobro por cualquiera. Si el cedente pone al dorso su firma, lo que no es propiamente un endoso, esta mención lo hace responsable del pago del cheque en defecto del girador. Sin esta anotación el portador sólo puede recurrir contra el girador.

El cheque nominativo, o sea el girado a favor de persona determinada, con supresión de las cláusulas "a la orden" y "al portador", ha sido reformado en sus efectos por la ley que se estudia. Hasta ahora los cheques de ciertas instituciones de ahorros que no llevan impresa la cláusula "a la orden", y en los cuales se borraba la expresión "o al portador", podían ser traspasados por endoso.

En adelante, el cheque nominativo deja de ser transferible por endoso; por consiguiente, sólo puede presentarlo al Banco la persona a cuyo nombre fué girado. Estos son cheques de garantía, puesto que el Banco se asegurará bien de la identidad del portador antes de pagarlos. Ellos sólo podrán ser transferidos solicitando del Juzgado de turno se notifique judicialmente al Banco la cesión. Por una parte admitimos, a pesar de los términos explícitos de la ley, que estos cheques pueden ser cedidos, y, por otra, negamos que puedan ser objeto de una comisión de cobranza, porque, a pesar de que ello se justifica jurídicamente, este mandato burlaría la ley.

Los cheques "a la orden" y "al portador" pueden haber sido cruzados por el girador, "en especial" o "en general". El cheque se cruza en especial, insertando entre las paralelas el nombre del Banco al cual debe hacerse el pago; se cruza "en general" cuando no se inserta el nombre de un Banco entre líneas. En este último caso el portador puede completar el cruzamiento colocando entre las paralelas el nombre de su propio banquero o del banquero de la persona a quien desea traspasar el cheque.

Merecen ser leídas las prescripciones de la Ley para el caso de pérdida de un cheque.

Punto de grande importancia es el plazo que la ley concede al portador de un cheque para presentarlo al cobro. Este plazo se cuenta desde la fecha del cheque, que deberá ser siempre exacta y es 30 días dentro de la misma plaza, 60 días de plaza a plaza y 6 meses cuando el cheque es girado desde el extranjero. Vencidos estos plazos, el banquero pagará "con el consentimiento escrito del librador". El plazo de 30 días, muy largo comparado al que fijan otras legislaciones, propenderá a que el cheque reemplace a la letra de cambio a corto plazo, ya que él paga un impuesto mucho menor que esta última.

En caso de que el cheque sea presentado fuera de estos plazos y rechazado por el Banco, el portador podrá exigir su pago al girador, salvo que el Banco no lo haya cancelado por haber cesado en sus pagos, por quiebra u otra causa independiente del girador, después de expirado el plazo para el cobro. En todo caso, el cobrador extemporáneo pierde su acción contra los endosantes, si los hay.

CHEQUES SIN FONDOS. — ACCION EJECUTIVA

La Ley reglamenta el procedimiento que debe seguir el portador en caso de no ser pagado el cheque, y da mérito ejecutivo a este instrumento, en idénticas condiciones que la letra de cambio.

Sólo se estudiará aquí el procedimiento a que da lugar el cobro judicial del cheque, cuando ésta no ha sido pagado por falta de fondos. La acción penal para el castigo del delito ya ha sido expuesta. (1).

En el momento en que el Banco niegue el pago, se estampará al dorso del cheque el **Protesto**.

Este expresará la causa, la fecha y la hora, e irá firmado por un apoderado del Banco y el portador. Aquí no se requiere la intervención de un notario. A pesar de que la ley no lo exige, se hace indispensable, por razones de procedimiento, notificar el protesto al girador, por medio de un Ministro de fe, para dejar constancia de la notificación, de su fecha y principalmente de las excepciones que oponga el girador. Desde la notificación del protesto el deudor tiene tres días para pagar. Si el deudor no paga, sea cual fuere el motivo, y no tacha de falsa su firma, la ley da **acción ejecutiva** al portador, **porque considera su silencio como reconocimiento tácito de la firma**. En consecuencia, procede inmediatamente el embargo de los bienes del girador del cheque sin fondos, para cubrir su importe y los perjuicios irrogados al portador burlado.

Si el girador, al ser notificado del protesto, objeta su firma, la acción ejecutiva no procede, y sólo queda la preparación de la vía ejecutiva o el juicio ordinario. La acción ejecutiva tiene una vida muy breve, pues prescribe en dos meses contados desde el protesto.

La atribución de mérito ejecutivo al cheque, no muy explícita en la Ley, emana en forma indiscutible de las sesiones de la Cámara de Diputados de 6 de Agosto y 26 de Noviembre de 1913, en que se discutió el artículo pertinente. Pero este es punto que, por su trascendencia, merece un estudio especial para exponer los fundamentos de nuestra opinión.

Relaciónase la disposición anterior con el encarcelamiento derivado de la acción penal y se verá cuán inflexible ha sido la ley en su empeño por sanear y vigorizar el cheque.

M. PUGA VEGA.

---

(1) "La Nación" de 13 del presente.

Pese a quien pese

> El favor real fué impotente para salvar a Strafford del cadalso en tiempos de Carlos I de Inglaterra y el Marqués de Polignac arrastró en su caída a Carlos X de Francia. — **J. Boonen Rivera.**— (Artículo póstumo).

Estas solemnes palabras las escribió el ilustre general, momentos antes que la muerte imprimiera a su rostro, esa serenidad definitiva con que suele iluminar a los justos en el supremo trance.

Y agregaba:

"He ahí un ejemplo que nunca deberá olvidarse para medir hasta dónde puede llegar la intervención en la defensa de afecciones personales, cuando se trata de actos que la conciencia nacional rechaza y que son enérgicamente condenados por la opinión pública".

Los hechos se están encargando de demostrar que le sobraba razón a quien así discurría.

Porque ya parece inamovible que la justicia esperada por todos y temida por muchos, por fin llegará.

Y por lo mismo que su acción se dejará sentir cuando ya algunos desconfían de ella y cuando no pocos, con fruición, la creían definitivamente alejada, sus actuaciones posiblemente se verán alumbradas por los a veces trágicos resplandores de la justicia tardía.

Pero no importa.

De todas maneras queda probado que fueron estériles las presiones que inútilmente se pretendió ejercitar.

Que de nada valieron las amenazas de los jefes, a quienes la opinión unánime sindicaba como a responsables de las ignominias que se produjeran en los albergues de esta ciudad.

La justicia se hizo; o está en vías de hacerse.

El señor Fiscal de la Ilustrísima Corte de Apelaciones, ha pedido que no se conceda el sobreseimiento solicitado y que en cambio se siga adelante el proceso.

Parece improbable que la Corte no acepte el dictamen expedido por el señor Fiscal.

La Corte desea que se haga justicia.

La diligencia con que ha procedido al evacuar los últimos trámites, con voz perentoria lo está gritando.

Y esta actitud tan plausible, ha producido en el espíritu público que justamente estaba excitado, el mágico efecto de un bálsamo de serenidad.

Pese a quien pese, tendremos justicia.

No podía ser de otra suerte.

Tenía que ser como ha sido.

La justicia chilena es pareja, y sus fallos tal vez podrían sin mengua ser comparables a los emanados de aquella justicia de Prusia de antaño.

Y ojalá lo que ahora ha ocurrido contribuya a desvanecer el escepticismo de muchos y a llevar a todos siquiera parte de esa confianza que alentaba en su pecho el humilde molinero de Postdam, cuya anécdota tanto ha inquietado a tanto señor.

ISMAEL EDWARDS MATTE.

AL PASAR

PARA CONSUELO DE NUESTRAS FINANZAS

Nada se hace por mejorar nuestra situación financiera—como no sea desaciertos—verdad que poco se puede esperar también en el desorden en que vivimos. Todo se reduce a palabras, a proyectos y a propósitos, por intenciones jamás se quedan nuestros gobernantes.

A pesar de todo se dice que vivimos en el mejor de los mundos, para corroborar esta extraña teoría, a manera de consuelo para nuestro estado financiero, vamos a dar unas cuantas cifras—no palabras como se acostumbra entre nuestros grandes financistas—sobre la situación económica de la miserable Rusia, empapelada hoy con papel moneda.

Tenemos que el Comisario de Hacienda, M. Krestinsky, ha informado al Congreso de los Soviets, que en 1922, 23.000.000 de millones de rublos de papel, tendrán sólo un poder adquisitivo de 230.000,000 de rublos oro.

La emisión total de papel fué en 1918 de 34,000.000,000 de rublos, equivalentes en aquel entonces a 532.000,000 de rublos oro. En 1919 se emitió 123,000.000,000 de rublos, que valieron 39.000,000 de rublos oro. En 1920 la emisión fué de 905,000.000,000 de rublos papel. En 1921, de 10.000,000 de millones de rublos papel.

La emisión total de billetes ha llegado a la fabulosa suma de 11.142,000.000,000 sin considerar la proyectada emisión de 1922.

El valor del rublo de oro ha sido fijado oficialmente en 100,000 rublos de papel para los meses de Enero, Febrero y Marzo del presente año y 250,000 rublos papel por dólar.

¿Quién puede ante este espectáculo de las finanzas rusas pretender negar que Chile "es la copia feliz del Edén"? ¿Para qué nuestro diario ha publicado en estos últimos cuatro meses nada menos que **cincuenta y siete editoriales** sobre nuestra Hacienda Pública?

EL PERRO DEL PRESIDENTE HARDING

"The National Magazine", una importante revista norteamericana, en uno de sus últimos números publica una carta que se supone escrita nada menos que por "Laddie Boy", inteligente perro de propiedad del Presidente Harding, que vive con entera libertad en la Casa Blanca y para el cual tiene el mandatario norteamericano reservados sus mejores afectos.

"Laddie Boy" es un perro admirable, un vidente en política; cualquier acontecimiento de importancia lo anuncia previamente, agitando su rabo con emoción; tiene además un olfato tal que no permite la entrada a Palacio de las personas que huelen mal y que no obstante se cuelan a todas partes.

Ha querido la fantasía de la pluma del humorista yanqui suponer que "Laddie Boy" ha escrito una carta a "Tiger", perro artista, que trabaja con gran éxito en uno de los teatros de Boston. "Laddie Boy" relata a su buen amigo la vida en Palacio, lo hace con suma discreción, sin comprometer a su amo, que suele a veces entregarse a nocturnas expansiones, que tienen, como es natural, debido a sus años y a pesar de su pretensión, prudente término.

En seguida "Laddie Boy" se remonta a la serena región de la filosofía, sociología y de la política. Sobre tan complicados temas opina con mayor seguridad que muchos de nuestros políticos que hablan de todo sin saber nada.

Oigamos al discreto "Laddie Boy". "Cada perro hace bien su papel—dice—cuando es meramente su propio yo; pero desgraciadamente más de un perro se echa a perder por el medio ambiente y las relaciones. Tengo idea de que yo mismo estoy echado a perder. Expresa tanta gente—agrega con modestia—deseos de verme y me doy la mano con tantos visitantes al Palacio, que temo algunos me supongan inclinaciones políticas, a pesar de que con lo que veo en casa del amo es bastante para comprender que jamás tendré semejantes aspiraciones. Es muy sucia y muy baja la política desde el poder.

"A veces mi amo está como si quisiera sentarse a solas conmigo, pues cuando el caso llega, yo le miro con simpatía y él con agradecimiento, como diciéndome: "Bueno, Laddie Boy, tú y yo, sí que somos verdaderos amigos y nunca vamos a engañarnos el uno al otro".

Continúa la fantasía del humorista yanqui haciendo escribir a "Laddie Boy" para "Tiger"; enseguida habla de la cooperación, de lo bella que es la vida y de algunos otros tópicos de no menos interés.

"Laddie Boy" termina su interesante carta con una declaración que encierra una amarga filosofía. Dice: "Es extremadamente interesante y vale la pena estar en el centro de tantas actividades de tan grande importancia; pero prevalece un ambiente de tanta responsabilidad, que veo a veces reflejada en la mirada turbia de mi amo, que a menudo suspiro y lloro por el tiempo pasado en la vida del hogar, que no dudo es mejor que la actual".

EL ESTANCAMIENTO DEL SISTEMA

En realidad, el llamado estancamiento del sistema, el cual está, generalmente caracterizado por determinado grado de autointoxicación y la retención de más o menos ácido úrico y urato, está cada día extendiéndose más, y como sabemos ahora es debido, en primer lugar, a la indolencia de los órganos excretorios.

Ya no existe duda con respecto a que los dolores de cabeza periódicos, la gota, el reumatismo, el estreñimiento crónico, los desórdenes del estómago y los intestinos, la auto-intoxicación, uricacidemia, diabetes y albuminuria están íntimamente relacionados con una acumulación excesiva de sustancias excrementicias. Es por esta razón que ahora se considera necesario emplear un agente como el Salvitae, el cual ejerce una influencia estimulante en los órganos excretorios, facilitando así la eliminación de las heces del alimento del organismo.

En condiciones normales, no hay acumulación excesiva de heces en el sistema, pues se expulsan por los conductos excretorios a medida que van formándose. Pero cuando existe un impedimento en esos conductos, las heces se retienen y el organismo se contamina o estanca.

LA SOCIEDAD EXPLORADORA DE MINAS DE CHILE

JUZGADA POR UN GRAN INDUSTRIAL

El señor Roberto Torretti nos expresa su optimismo sobre el porvenir de esta nueva empresa

A las numerosas apreciaciones de personas vinculadas a la minería nacional, que se han venido publicando en estas últimas semanas respecto de la Sociedad Exploradora de Minas de Chile, nos es grato agregar hoy, las que esta importante empresa ha merecido al prestigioso industrial don Roberto Torretti.

El señor Torretti se ha manifestado, desde el primer momento, vivamente interesado por las actividades que va a desarrollar la Sociedad Exploradora. En efecto nos ha dicho que en un país esencialmente minero como Chile, la creación de una entidad científica y comercial que tome a su cargo el estudio y la exploración de las inmensas riquezas del subsuelo, viene a llenar una necesidad bien sentida que puede ser origen de un desarrollo no pensado de la minería de Chile, como también de la economía nacional.

Nuestro territorio, nos ha agregado el señor Torretti, es de norte a sur un inmenso laboratorio y tomando sólo en cuenta el cobre, la plata, oro, el carbón y el fierro, hay suficientes motivos para decir que pocos países en el mundo han sido tan pródigamente dotados por la naturaleza como Chile.

—¿Cuál sería la causa, entonces — hemos preguntado al señor Torretti — de que tan visibles riquezas naturales no hayan sido explotadas como debieran serlo?

—Los esfuerzos aislados — nos responde el señor Torretti — para reconocer, explorar y poner en evidencia las riquezas de cualquier mineral, son difíciles y costosos, y, a veces imposibles. Esos mismos trabajos y estudios, en cambio, hechos por medio de una sociedad como la que se pretende constituir, que sobre la base de una absoluta seriedad comercial y científica pueda hacerlos por medio de sus elementos y personal especialmente preparados, resultarán siempre posibles, siempre menos difíciles y en general más económicos.

Creo, sigue diciéndonos nuestro entrevistado, que los descubridores de minerales tendrán en esta sociedad un recurso de primera orden para conocer en poco tiempo y sin inmediatos desembolsos, la importancia de los yacimientos o minas respectivas. Si resultan sin valor, la Sociedad habrá perdido su tiempo y unos cuantos pesos, mientras que el minero no habrá gastado ni un solo centavo.

Si, al contrario, se tratare de un yacimiento de importancia, la Sociedad será pagada con una participación previamente convenida y el minero tendrá en su favor su ayuda moral y material para lanzar el negocio al mercado en las mejores condiciones, desde que llevará el visto bueno de esta entidad comercial y científica que, desde el primer momento será sin duda fundada sobre las más serias condiciones en ambos sentidos.

Tratándose de negocios conceptuados importantes por la Sociedad, el minero encontrará todo el apoyo material necesario para no perder sus derechos hasta que llegue el momento de su realización, y no se verá con esto, el caso tantas veces repetido en Chile, de la venta de los más ricos minerales por un mísero plato de lentejas por falta de unos cuantos pesos para mantener las patentes en espera de mejores condiciones.

Todo esto es innegable, termina diciéndonos el señor Torretti, pero no lo es menos que el porvenir y gran desarrollo de la Sociedad Exploradora de Minas está estrechamente unido al éxito y buen criterio con que se elija el personal directivo que deberá actuar con un alto espíritu de empresa y conocimientos comerciales, y al personal técnico que deberá ser de reputación no sólo chilena, pero de prestigio mundial. Todo lo cual unido a elementos de trabajo modernos e importantes, como hoy día se necesitan para los sondajes y exploraciones de los ricos veneros buscados por los grandes capitalistas, formarán un conjunto indispensable para el éxito completo de esta negociación que, como les dije al principio, puede traer para Chile días no soñados de prosperidad y bienestar.

Socios Capitalistas
NECESITO PARA LOS SIGUIENTES
GRANDES NEGOCIOS MINEROS
Gran Rebosadero de Cobre,
recién descubierto en el Cajón de Maipo que promete ser uno de los yacimientos más grandes y ricos descubiertos hasta la fecha en el país.
Gran Yacimiento de Estaño,
en la zona estañífera más rica de Bolivia, con títulos en perfecta forma y con informes, planos y antecedentes completos que acreditan una enorme riqueza.
Gran Yacimiento de Carbón,
al lado de Lota, con informes de Geólogos eminentes, que aseguran y garantizan, que haciendo sondajes, en puntos que ellos fijan, se encontrará carbón más rico y abundante que el de Lota.
Datos y antecedentes completos dará
ALEJANDRO GREENE CRUZAT
Abogado y Corredor de Comercio
SANTIAGO, TEATINOS 86 - CASILLA 3722

CIGARRILLOS
Reina Victoria
HABANOS XXXX
60 centavos la cajetilla

VENDO
EN CALLE SAN PABLO
SITUACION MUY COMERCIAL
Propiedad de esquina, compuesta de seis almacenes, nueve casas de habitación con cinco departamentos de familia, pieza de baño, cocina y pieza de sirvientes cada una. La pieza de baño, cocina y patio embaldosados. Además, cité declarada higiénica, con 10 casitas. Instalaciones de luz eléctrica en toda la propiedad. Renta anual: $ 42,200.40. El propietario haría contrato de arriendo por tres años o más, igual al 10 por ciento del valor de venta, o sea, $ 45,000, pagaderos por mensualidades, libre todo gasto.
PRECIO: $ 450,000
MANZANA EN BARRIO DE GRAN PORVENIR
Construída con dos almacenes de esquina y casitas anexas, cinco casas en bajos, dos en altos y varias otras construcciones de un piso. Tiene tres líneas de tranvías. Reconoce deuda al Banco Garantizador de Valores.
PRECIO: $ 275,000
Carlos Ossandón B.
168.— BANDERA.— 168

HOGAR de las ESTUDIANTAS
(Fundado por el Consejo Nacional de Mujeres)
CATEDRAL 1579.—SANTIAGO
Se reciben estudiantas de los últimos cursos de Humanidades y de la Universidad. Las solicitudes de admisión pueden dirigirse desde luego a las Secretaría del Consejo Nacional, Catedral 1579, Santiago. Se enviará prospectos a quienes lo soliciten.

LABORATORIO CLINICO
DEL
Dr. Leonidas Corona T.
SANTIAGO
Delicias 868. — Teléfono 2483
Reacción Wassermann. Sección de Química. Sección de bacteriología.
AUTOVACUNAS

Cigarrillos
MARYLAND
CABINET

LIBROS DE LECTURA
POR
MANUEL RETAMAL BALBOA
PARA LOS TRES PRIMEROS AÑOS DE HUMANIDADES
Aprobados por el H. C. de Instrucción Pública, y editados por la
ASOCIACION DE LIBREROS DE CHILE
Llamamos la atención a los padres de familia, a los profesores del ramo y al público en general, sobre los méritos pedagógicos de estos libros y su precio reducido. Esto constituirá la norma invariable de todas las ediciones que haga la Asociación de Libreros de Chile.
A VENTA EN TODAS LAS LIBRERIAS
15-M

Poudre de Riz PRECIOSILLA

INSTITUTO SAN MARTIN
SAN MARTIN 64. — TELEFONO INGLES 213
Kindergarten, preparatorias, humanidades. Internos, medio-pupilos externos. Facilidades alumnos provincia. Los profesores son de Estado y en su mayor parte examinadores universitarios, conocidos por su competencia y seriedad. Profesorado, señores: Ernesto Melo Aguirre, Agustín Rivera, Juan Rojas Segovia, M. Fuentes, J. Cuadra Gormaz, F. Herrera, R. Barría Oyarzún, etc. Exámenes válidos en el establecimiento.
Preparatorias organizadas en igual forma que cursos de humanidades. Clases principian el 15 de Marzo. Matrícula abierta.
15-M

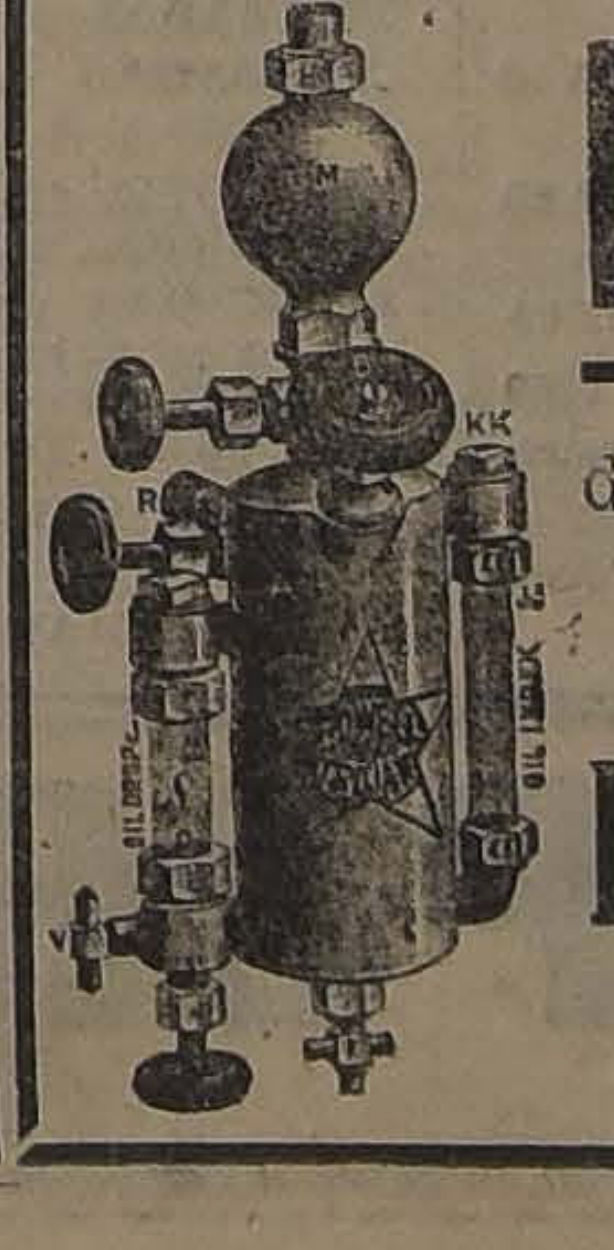

Lubricadores
de todas clases y dimensiones
OFRECE:
Fundición Libertad
Libertad 53-58

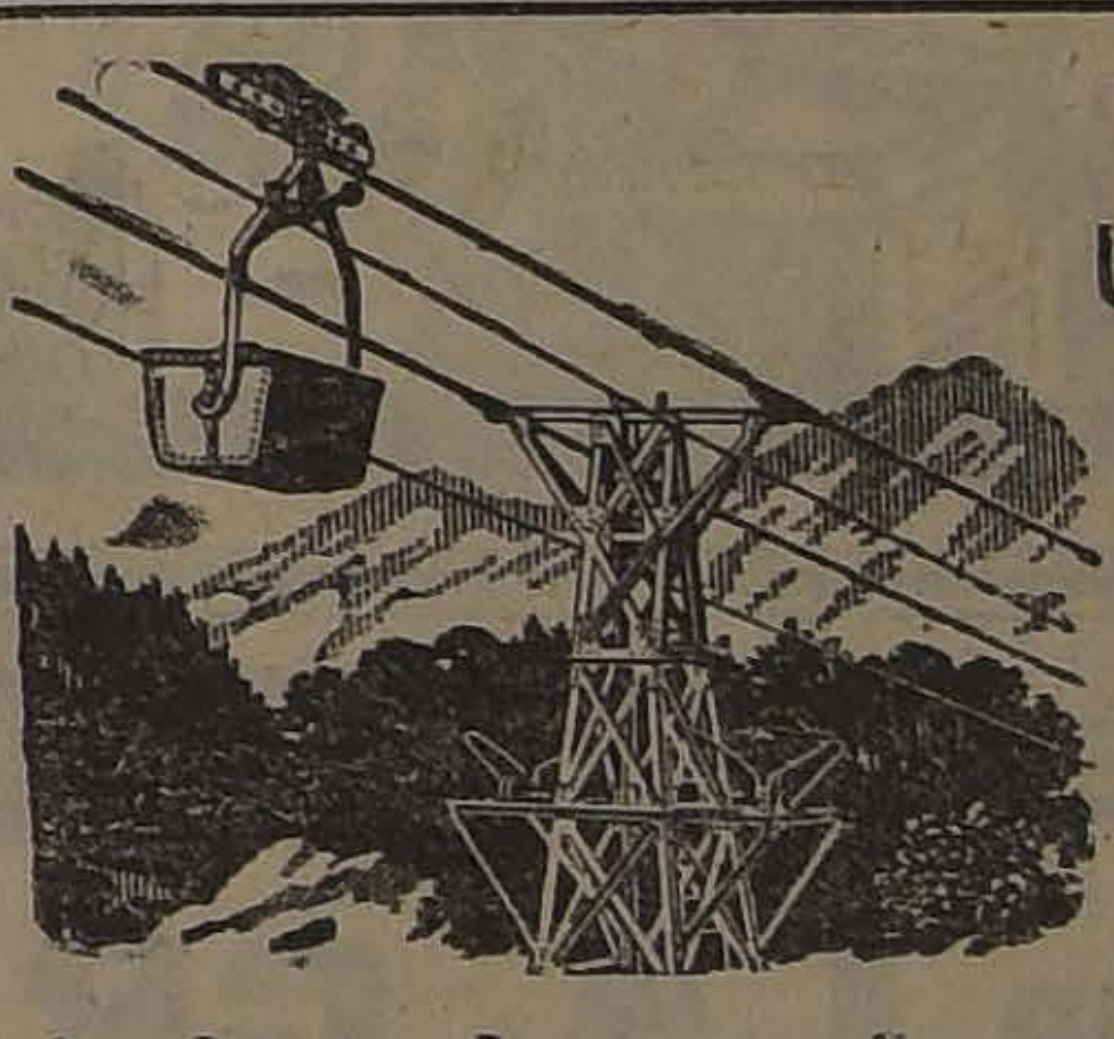

J. POHLIG
Soc. Anón.
COLONIA
Alemania
Fábrica Especialista de
Andariveles e Instalaciones de Transporte
DESDE 1912: han sido construídas 12 INSTALACIONES para CHILE.
Y EN LOS ULTIMOS MESES: se pidieron los siguientes: 4 ANDARIVELES-POHLIG.
1) Cía. de SALITRES de ANTOFAGASTA, Oficina Sargento Aldea: Largo: 580 metros. Capacidad 100 Ton. por hora.
2) Cía. CARBONIFERA de LEBU, para CARBON: Largo: 2,800 metros. Capacidad: 30 Ton. por hora.
3) Cía. MINERA DISPUTADA de LAS CONDES para MINERALES: Largo: 6,445 metros. Capacidad: 60 Ton. por hora.
4) Soc. MINAS de PLATA NUEVA ELQUI para MINERALES. Largo: 14,320 metros. Capacidad 20 Ton. por hora.
AGENTES GENERALES:
H. FOLSCH & Co., Valparaíso
AGENTE PARA SANTIAGO:
OTTO HAER, Agustinas 1141

NOTAS POLITICAS Y PARLAMENTARIAS

SITUACION POLITICA Y MINISTERIAL

El Presidente de la República se ocupará esta tarde de la solución de la crisis

Los presidentes aliancistas conferenciaron en la tarde de ayer sobre la situación política

PARTIDO CONSERVADOR

La Junta Ejecutiva y el Directorio General Conservador, se pronunciarán esta tarde sobre la renuncia del presidente del Partido, señor Aldunate Solar

SENADURIAS VACANTES

Por falta de número no se efectuó anoche la sesión del Directorio General Demócrata, destinada a tratar la cuestión senatorial de Maule. — Se ha pedido sesión especial para este objeto, para el próximo Viernes

LA JUNTA CENTRAL RADICAL CELEBRARA HOY SESION ORDINARIA

SITUACION MINISTERIAL

En nuestra edición anterior dimos una detallada información sobre la reunión celebrada entre el Ministro del Interior y los vices de los Partidos Liberal Unionista, Conservador y Liberal Democrático, para ocuparse de la crisis ministerial y su posible solución, y agregamos que, en atención a la opinión que sobre este particular manifestaron los jefes unionistas, el señor Tocornal puso término a su misión consultiva, acordando el Presidente de la República llamar a un organizador, a quien correspondería entrar en negociaciones directas con los jefes de los diversos partidos políticos y procurar la solución de la crisis, concordando los acuerdos de la Alianza Liberal con las opiniones de los representantes de la Unión Nacional.

Hasta anoche, según se nos informa, el Presidente de la República no había determinado aún a qué político se dirigiría para encomendarle la misión organizadora; pero, es posible que en la tarde de hoy, se ocupe de este asunto.

PRESIDENTE DE LA ALIANZA

Ayer estuvieron reunidos en la Cámara de Diputados, los presidentes de la Alianza Liberal, señores Porto Seguro, Celis y Paredes.

Según se nos informa, habrían estado cambiando ideas acerca de la situación política y ministerial, como también acerca de la cuestión senatorial por Maule y Santiago.

DIUTADOS RADICALES

Un grupo de diputados radicales, entre los cuales se contaban los señores Carlos A. Ruiz, Pedro Rivas Vicuña, Enrique Rodríguez Mac-Iver, Manuel Barros Castañón, se reunieron en la Presidencia de la Cámara, con el presidente en ejercicio del partido, señor Celis, y sostuvieron un largo cambio de ideas sobre la situación política en general. Concurrió también el senador por Tarapacá, señor Briones Luco.

DIRECTORIO GENERAL DEMOCRATA

Por falta de número no celebró sesión anoche el Directorio General del Partido Demócrata. Correspondía tratar de la cuestión senatorial de Maule y de una indicación que quedó pendiente en la sesión del Martes de la semana pasada.

Por el número reglamentario de directores, se ha solicitado sesión extraordinaria para el Viernes próximo, a las 9 P. M., destinada a continuar el debate sobre la cuestión senatorial.

PRESIDENCIA DEL PARTIDO CONSERVADOR

Como ya se ha anunciado, hoy a las 5 P. M., en el Club Conservador "Domingo Fernández Concha", Bandera 231, se reunirá el directorio general del Partido Conservador, para pronunciarse sobre la renuncia que el señor don Carlos Aldunate Solar ha formulado del cargo de presidente del partido, por haber aceptado una misión diplomática en Washington.

Según se nos informa, las opiniones dentro de la colectividad conservadora estarían divididas acerca de la resolución que debe adoptar el directorio general. Unos, tal vez la mayoría, estarían por el rechazo de la renuncia, en atención a los servicios que el señor Aldunate Solar ha prestado al partido y a la conveniencia de darle el mayor prestigio posible a la misión que el Gobierno le ha confiado. Otros, estimarían que, dada la grave situación porque atraviesa la política, se haría necesaria la aceptación de la renuncia del señor Aldunate Solar.

La Junta Ejecutiva del partido se reunirá también esta tarde a las 2, a fin de ocuparse del mismo asunto.

SENADURIAS VACANTES

Después de la cuestión ministerial, el asunto más importante y que con más intensidad preocupa a los círculos políticos, es el que se refiere a las senadurías vacantes de Santiago y Maule, y a la forma cómo se proveerán.

En los últimos días ha vuelto a hablarse con insistencia de alguna fórmula de arreglo o compensación entre ambas senadurías, que permitiría la elección sin lucha de un candidato radical y de un liberal, en una u otra vacante. Sin embargo, parece que esta fórmula habría encontrado alguna resistencia, derivada de la situación que se han creado los diversos candidatos proclamados en Maule, y que les permitiría mantener sus respectivas candidaturas.

Así las cosas, y abandonada la posibilidad de llegar a un arreglo, la cuestión queda circunscrita la senaduría por Santiago, y alrededor de ella se han sucedido numerosas conversaciones entre dirigentes aliancistas y aún unionistas.

SENADURIA POR SANTIAGO

Conforme el acuerdo anterior, ayer se reunió el Comité de Propaganda que auspicia la candidatura para senador por Santiago del señor don Fidel Muñoz Rodríguez, con numerosa asistencia.

Se nombró la siguiente Junta Ejecutiva:

Señores: Enrique Burgos Varas, Exequiel Fernández, Perfecto Lorca Marcoleta, Nemeroso A. Jaramillo, Benjamín Arrieta y Gustavo Rojas.

Comité de Prensa

Señores: Adolfo Bruna, Desiderio González O., Juan Leiva y Abel Gutiérrez.

Comitées Comunales

1.a Comuna. — Señores: Gustavo Rojas, Antonio González y Oscar Iribarren C.

2.a Comuna. — Señores: Hernán Román y Evaristo Molina.

3.a Comuna. — Señores: Nemoroso A. Jaramillo, Pedro Vera Mancilla.

4.a Comuna. — Señores: Eduardo Vera Yanattiz, Eudocio Uribe.

5.a Comuna. — Señores: José Agustín Rodríguez, Desiderio Bravo.

6.a Comuna. — Señores: Doctor Julio Bustos, Luis Barrenechea.

7.a Comuna. — Señores: Víctor Fuentes, Leonardo Sepúlveda.

8.a Comuna. — Señores: J. Leiva, C. Luis Muñoz, Juan Leiva Negrín, Miguel Concha.

9.a Comuna. — Señores: Ramón A. Burgos, Daniel Bello Mora.

10.a Comuna. — Señores: Ricardo Dinator, Miguel Ortiz, Pedro Castro, Felipe Morales y Servando Sánchez.

Los comitées nombrados se reunirán el Jueves próximo a las 9 P. M. en los locales que se indican para dar cuenta de su cometido:

1.a Comuna, en el Club Radical; 2.a, 3.a y 4.a, en el Club Radical de la 2.a Comuna; 5.a y 6.a, en el Club de la 6.a Comuna; 7.a, 8.a, 9.a y 10.a Comuna, en el Club de la 10.a Comuna.

Quedaron nombradas otras comisiones de importancia.

Se acordó, además, tener una reunión general de todos los comitées nombrados el Viernes 17 del presente a las 9 P. M., en el Club Radical, presididos por la Junta Ejecutiva para tomar conocimiento de la labor desempeñada por cada uno de ellos.

Las adhesiones para la candidatura a Senador por Santiago del señor Fidel Muñoz Rodríguez, se recibirán, además, de los locales nombrados anteriormente de los clubs comunales, en calle de Bandera 154, y Galería Alessandri 17 A.

En la misma reunión se dió cuenta de la cantidad inmensa de adhesiones que ha recibido la candidatura a Senador del señor Fidel Muñoz Rodríguez y de la simpatía que su nombre ha despertado en todos los centros radicales.

PABLO RAMIREZ

En la lista de candidatos radicales a la senaduría que deja el señor Quezada, y que para mayor satisfacción de nuestro orgullo partidarista, es difícil la elección, figura el nombre popular y querido de Pablo Ramírez. Su personalidad, destacada vigorosamente en largos años de lucha parlamentaria, lo recomienda como al más apto para ser el senador radical por Santiago.

Porque Pablo Ramírez tiene condiciones de luchador, experiencia política, y entusiasmos doctrinarios. Su alma joven está abierta a todas las corrientes de las nuevas ideas que agitan el espíritu contemporáneo; es hombre que estudia, cualidad cada vez más rara entre nuestros políticos de hoy día; es capaz de sentir una emoción sincera por los principios de nuestro programa; no lleva al Senado un cuerpo caduco, ni un corazón gastado y excéptico. Como coronamiento de estas bellas cualidades, posee un espíritu de independencia que lo pone al abrigo de indignas complacencias y de serviles inclinaciones de espinazo.

Conoce como pocos el gran problema de la reforma de nuestro régimen parlamentario, y debemos señalar esta circunstancia como el motivo principal que nos mueve a apoyar ardorosamente su candidatura. Circulan por ahí en folleto algunos de sus discursos pronunciados en la Cámara en defensa de esas ideas, que son modelos de argumentación sólida, de crítica implacable, de verdad y raciocinio. Esto sólo bastaría para que los radicales levantaran en hombros su candidatura, ya que se sabe que de la reforma de nuestro pésimo sistema parlamentario depende que sea alguna vez verdad el Gobierno de Gabinete.

Ha demostrado poseer, cuando ha sido Ministro, cualidades de hombre de Estado. En las alturas del Gobierno trabajó por realizar el sueño de oro de los radicales: la instrucción primaria obligatoria, y fué, gracias su iniciativa y a sus esfuerzos, como sacó del caos de proyectos dispersos, la fórmula que habría de ser la ley definitiva de la República. Sus correligionarios premiaron sus fatigas, ofreciéndole un banquete, como pocas veces se había visto en Santiago. El discurso en que agradeció a sus correligionarios la manifestación de que era objeto, constituye el más acabado estudio social y político que se haya hecho en los últimos tiempos. La voz de la reacción protestó indignada y preparó su caída. Tal es diseñada en breves rasgos la personalidad política del que puede ser un buen sucesor del señor Quezada.

Este es el conjunto de brillantes y definidas condiciones del correligionario, cuyo nombre señalamos a la consideración de los radicales de Santiago.—(Firmados): **Daniel González Fernández.—Darío Zalazar Jáuregui.**

CANDIDATURA DEL SEÑOR DANIEL FELIU

Un grupo de miembros de la Asamblea Radical de Santiago, ha levantado la candidatura del señor don Daniel Feliú, para la senaduría por Santiago.

EL SEÑOR QUEZADA ACHARAN

Desde hace varios días se encuentra enfermo de cuidado, en Peñaflor, el señor don Armando Quezada Acharán. En caso de acentuarse su mejoría, se vendrá a Santiago a fines de la presente semana, para atender sus asuntos particulares.

MANIFESTACION AL SEÑOR JUAN B. MARTINEZ

El banquete que sus correligionarios y amigos ofrecen al ex-diputado don Juan B. Martínez, se efectuará el Domingo 2 de Abril en el Restaurant El Sol de Setiembre, que está situado en calle San Antonio esquina de Huérfanos.

Las adhesiones son ya numerosas y se siguen recibiendo en el mismo restaurant todos los días.

DIRECTORIOS COMUNALES RADICALES

Según acuerdo de la Comisión Electoral, hoy a las 7 P. M. deben reunirse los directorios comunales para constituirse. La reunión se llevará a efecto en el Club del Partido, Ahumada 242, y se encarece la asistencia, por la proximidad de la campaña senatorial en que deben actuar estos directorios:

Las personas designadas son las siguientes:

1.a Comuna. — Señores: Armando Reyes Zamorano, Oscar Cáceres Deneen, Froilán Arancibia Laso, Nazario Chacón del Campo y Arturo Labarca Hubertson.

2.a Comuna. — Señores: Alejandro Ugarte Smith, Sandalio Valdebenito, Carlos López del Río, Oscar Garcés Silva, y Hernán A. Román.

3.a Comuna. — Señores: Jorge Octavio Flores, Ernesto Orellana, Carlos Gosthe Aravena, Deucalión Campos y Armando Mandujano.

4.a Comuna. — Leotardo Matus, Erasmo Vergara, Enrique Abello Abello, Daniel Aguirre Marroquín, y Miguel García Vásquez.

5.a Comuna. — Se constituyó oportunamente.

6.a Comuna. — Señores: Manuel Augusto Cruz, Luis Cortés Aguilera, Alfonso de la Jara Sánchez, Rigoberto Soto Rengifo y José Hugo Daudet.

7.a Comuna. — Señores: Carlos Gris H., Alfredo Franco Aceituno, Anastasio Barraza Alvarez, José Jesús Gutiérrez, Luis Díaz Lois.

8.a Comuna. — Wenceslao Cordero, Marcial López Angeles, José A. Colombet, León Chamudes R. y Pedro J. Malbrán Acosta.

9.a Comuna. — Juan Bello Mora, Humberto Mardones V., David Gigoux, Juan M. Filippi, y Luis Soto Salgado.

10.a Comuna. — Señores: Viterbo Osorio, Juan Oliveira, Miguel A. Ortiz, Alberto Silva Labbé y Alberto E. Guerra.

JUNTA CENTRAL RADICAL

Hoy, tercer Miércoles de Marzo, celebrará sesión ordinaria la Junta Central del Partido Radical, a la hora de costumbre.

PARTIDO RADICAL

EMPLEADOS PARTICULARES RADICALES.—Un grupo de empleados particulares que son miembros activos de la Asamblea Radical de Santiago, ha citado a sus compañeros y correligionarios a una reunión que tendrá lugar el Sábado de esta semana, a las 7 de la tarde, en el salón de sesiones de la Asamblea, Ahumada 242.

En esta reunión se tratará de estudiar los mejores medios de obtener el mejoramiento de los empleados particulares, luchando dentro del Partido por el despacho de los proyectos pendientes de la consideración del Congreso.

Se nos encarga encarecer la asistencia de los empleados particulares radicales a esta reunión.

ASAMBLEA RADICAL DE SANTIAGO.—Para esta noche se ha convocado a sesión ordinaria a la Asamblea Radical de Santiago.

PARTIDO DEMOCRATA

EL LIBRO DE LA CONVENCION DEMOCRATA. — Este importante trabajo, que el senador don Guillermo Bañados, tiene en prensa sobre la última Convención del Partido Demócrata, saldrá a luz en el mes de Mayo próximo.

Se ruega a los señores convencionales y parlamentarios el pronto envío de su cliché o retrato.

El guía comercial, profesional e industrial demócrata de Santiago, que al final se insertará, está a cargo del señor Luis Planells, Marcoleta 474, a quien se pueden dirigir para consultar en lo relacionado con este guía.

CONFERENCIA. — Accediendo a una petición de la Sección Demócrata de San José de Maipo, el Domingo próximo dará una conferencia en dicho pueblo, el secretario del Directorio General, don Roberto Montero. El tema será: "La doctrina demócrata ante el socialismo comunista científico de Max".

Dada la simpatía de que goza en San José el conferencista, y su versación en cuestiones político-sociales, se cree que ésta tendrá completo éxito.

AGRUPACION DEMOCRATA DE SANTIAGO.—De conformidad con el acuerdo vigente, hoy Miércoles, a las 9 P. M., en Rosas 1049, celebrará sesión ordinaria el Directorio de la Agrupación Departamental.

Debiendo darse cuenta en esta sesión, tanto del resultado obtenido por las diversas comisiones nombradas en la última sesión de Directorio, como igualmente de las elecciones internas de los nuevos Directorios para las 1.a, 7.a, 8.a y 9.a Comunas, efectuadas el Domingo último en la Secretaría de la Agrupación, se encarece la asistencia de todos los miembros del Directorio, especialmente de los que no asistieron a la última sesión.

CENTRO DEMOCRATA DE SANTIAGO. — Convoca a sus miembros para mañana Jueves, a las 9 P. M., con el objeto de iniciar las asambleas semanales de la juventud demócrata.

La sesión se efectuará en Rosas 1049, salón interior, y a ella se recomienda la mayor asistencia, especialmente a los miembros del Directorio que tengan cuenta que dar a conocer.

CENTRO DEMOCRATA "LA VANGUARDIA". — (San Francisco 254). — Mañana Jueves, a las 9 P. M., tendrá lugar la junta general de socios para elegir dos secretarios de la institución.

Se tratará además de la elección interna para elegir el Comité Comunal de la 8.a Comuna.

Se encarga la asistencia de los correligionarios y de todos los demócratas de esta sección.

CENTRO DE PROPAGANDA DEMOCRATA 6.a COMUNA "RECOLETA".—Este Centro sesionó con fecha 9 del presente, bajo la presidencia del señor Víctor Aranís, del secretario y directores.

Después de aprobada el acta se tomaron los siguientes acuerdos:

1.o Aceptar los siguientes aspirantes a socios:

Señores: Julio Gaete, Luis Gajardo, Francisco Garrido, Juan Muñoz, Manuel Salazar, Carlos Olea, Antonio Alvarez, Santiago 2.o Carranza, Luis Maturana, Maximiliano Gallardo, Francisco Navarro y Carlos Mesías.

2.o Formar una biblioteca; quedando nombrada la siguiente comisión a fin de que obtenga libros para la formación de ella: señores Antonio López C., Pedro Banda y Carlos Leiva.

3.o Dar cuenta a la Asamblea para la aprobación de los reglamentos internos y para abrir un registro donde se inscriban las personas de sexo femenino. Se acordó al mismo tiempo que este registro lo encabecen con el carácter de socias fundadoras las señoritas Ferrada y Castillo.

4.o Mandar notas a los Centros análogos comunicándoles el nombre de las personas que han abusado con nuestros fondos sociales.

5.o Abrir un registro de socias que estará a cargo de las señoritas Ferrada y Castillo.

6.o Aprobación de los reglamentos internos a fin de obtener la personería jurídica.

7.o De acuerdo con el programa presentado por el señor presidente, se acordó mandar notas a los señores municipales demócratas invitándolos para el Domingo 19 del presente, a salir en jira por las diversas poblaciones de esta comuna para imponerse de las necesidades de sus pobladores y para que soliciten en seguida los fondos necesarios de la Ilustre Municipalidad para su arreglo.

8.o Aprobación de los reglamentos de sala para los asuntos internos del Centro.

9.o Bajar las cuotas a los socios antiguos de $ 0.50 a $ 0.20, como cuotas ordinarias.

CENTRO DE PROPAGANDA COMUNA DE YUNGAY.—De orden del presidente se ha citado a sesión de Directorio extraordinaria para hoy, a las 8.30 P. M., en la secretaría, Andes 4037.

Se encarece especialmente la asistencia al señor Ramón Reyes, como asimismo a los señores Dionisio Pavez, Abraham Donoso y Eduardo Sierralta, miembros de la Comisión de Contabilidad.

CENTRO DEMOCRATA "LA REFORMA".—Mañana, a las 9 P. M., en Santa Rosa 289, celebrará sesión extraordinaria este Centro para continuar discutiendo el proyecto de reglamento interno que quedó pendiente en la asamblea anterior. Se ruega a los socios puntual asistencia, especialmente a los miembros de las comisiones de fiestas, prensa y local. El tesorero atenderá a los socios en dicha sesión.

Se advierte que las diligencias para la edición de un periódico y arriendo de local, avanzan favorablemente.

CENTRO DEMOCRATA PROVIDENCIA.—Como estaba anunciado, hoy Miércoles cítase a junta general a los miembros de este Centro; muy especialmente a la comisión de fiestas a fin de finiquitar el programa que se desarrollará en la fiesta que se llevará a efecto el Sábado próximo 18 del corriente, en nuestro local, M. Montt 38.

Hay gran entusiasmo en los miembros de esta colectividad para darle el mayor brillo posible. La parte musical estará a cargo de una conocida estudiantina de Santiago.

CLUB DEMOCRATA "ISAIAS GONZALEZ". — (Versión oficial).—Presidido por el presidente, señor Vicente Adrián, con asistencia de los vice-presidentes, señores Luis Torres Lucero y Fernando Matus; del tesorero, señor Fernando Barra; de la totalidad casi del Directorio; de noventa y cuatro asambleístas, y de los secretarios señores Carlos Díaz y Francisco Stock, celebró sesión de junta general últimamente este Club.

Después de los trámites reglamentarios y de haber prestado la promesa de estilo y firmado los registros 23 nuevos socios, siguióse un interesante debate en el cual participaron los señores Adrián, Torres Lucero, Barra, De la Puente, Romo, Trejo, Fauré, Bórquez, Valenzuela, y después de dejar perfectamente en claro la inconveniencia para el Partido que significa el que ciertos Centros de Propaganda sólo se reunan para tratar de asuntos que no interesan a la colectividad, con lo que se impide que la Agrupación entre a preocuparse de los problemas de carácter general, se tomaron, entre otros, los siguientes acuerdos:

Encomendar a la Comisión de Estudios de este Club, presente en la asamblea que celebrará el Sábado próximo este Club, una minuta de los problemas de interés general para la clase obrera, con el objeto de que sean llevados por los miembros de este club, a las discusiones de la Agrupación Departamental, debiendo batallar todos los miembros del club por que se traten de preferencia dentro de la Agrupación entre otros, los siguientes asuntos:

a) Abaratamiento de los artícu alimenticios, especialmente del pe cado, pan, etc.;

b) Dictación de leyes que protej con mayor eficacia los interes tanto de los obreros como de l empleados nacionales, tanto dent de las grandes industrias ya est blecidas, como igualmente de l que se establezcan, sean éstas d carácter industrial o comercial;

c) Reformas de las leyes en v gencia, tanto la de Elecciones, com la de Conscripción Militar, las cu les, por la forma en que están co cebidas, no son miradas con simp tía por la clase obrera; y

d) Colonización nacional, como u medio de incrementar la producci terminar con los albergues y abar tar el costo verdaderamente ins portable ya para el pueblo de l artículos de primera necesidad;

Recomendar a los socios del Cl que forman parte del Directorio d la Agrupación, tomen la iniciati dentro de ese Cuerpo Directivo, co el objeto de conseguir se alce forma moderada la cuota ordina que pagan actualmente los corre gionarios, con el objeto de que l Agrupación cuente con los medi necesarios para que se instale de nitivamente con la comodidad q necesitan los correligionarios, y q moralmente está obligada a tene colectividad política más importa te con que cuenta el Partido en to el país; y

Citar a asamblea para el Sába próximo, a las 9 P. M., con el o jeto de seguir discutiendo todos tos asuntos de interés general, r gándoles a todos los correligionar que simpaticen con las aspiracion que sustenta este Club, concurra la próxima asamblea con el obje de que firmen los registros, y pu dan participar inmediatamente la discusión de todos los asuntos d verdadero interés general que discuten en este Club.

CENTRO DE PROPAGANDA DEMOCRATA QUILICURA.—Se ha citado a una asamblea para el Domingo 19 de Marzo, a las 2 P. M., en el local, Gorostiaga N.o 70.

Se encarece la asistencia por haber asuntos de importancia que tratar, relacionados con la renuncia del Directorio actualmente en funciones.

7.a COMUNA. — Se ha citado al nuevo Directorio de la 7.a Comuna para hoy a las 8 P. M. en el Centro Guerrilleros de la Democracia. Los citados son los señores: Clodomiro Serey Valenzuela, presidente; Domingo Aliste, tesorero; Francisco Godoy, secretario; y Heriberto Moreno y José Santos Farías, directores.

PARTIDO NACIONAL

La Secretaría General del Partido Nacional se ha trasladado a la calle de Agustinas N.o 1145.

Mientras se normalizan las actividades del Partido, en receso por la ausencia de sus miembros dirigentes, la secretaría atenderá a sus correligionarios de 11 a 12 de la mañana y de 6 a 8 P. M.

DON DEMETRIO GOMEZ O.

Recientemente la ciudad de Copiapó ha sido conmovida por uno de esos acontecimientos que en la vida de un pueblo marcan una fecha inolvidable: la pérdida de uno de sus más preclaros hijos, el señor don Demetrio Gómez Ocaranza, cuya vida ejemplar se ha extinguido a mediados de Febrero último en medio de la consternación de todas las clases de la sociedad.

Era el Sr. Gómez una figura representativa de las más nobles y grandes cualidades que el ser humano puede atesorar. Se comprende así el fervoroso homenaje que la ciudad de Copiapó ha rendido a su memoria en el momento de inhumarse sus despojos, y en el cual han participado todas las instituciones públicas y privadas y representantes de todas las esferas y de todas las actividades. La gratitud de todo un pueblo le acompañó en la postrera jornada a través de la ciudad por cuyo progreso desplegó esfuerzos tesoneros y generosos.

Nacido en Copiapó, el señor Gómez se incorporó al foro nacional en plena juventud, el año 1875. Durante cinco años alternó las actividades de su profesión con las de profesor del Colegio de los SS. CC., donde su actuación brillante y eficaz le hizo conquistar honroso sitio en el profesorado y en las tradiciones de la institución.

Regresó a su ciudad natal en 1880, y desde entonces aportó a la vida social, política y administrativa de la localidad el generoso concurso de sus capacidades y de su espíritu altruista y siempre atento a las solicitaciones del bienestar y el progreso de la colectividad. En diversas oportunidades el voto de los ciudadanos le llevó al Municipio, donde con amplia comprensión de sus deberes jamás escatimó el auxilio de sus iniciativas o de su consejo para la obra que significase un mayor progreso y una mayor corrección en la administración de los inter locales. Su inflexible rectitud y ecuanimidad justiciera le valie el respeto y el afecto de todos l partidos.

Contribuyó a la cultura gen desempeñando espacio de var años una cáted de profesor Seminario qu funcionó en tiempo en Co pó, y ejerció brillo su pro sión de abogad

Y hace algun años, el pro cirse la vacan de Promotor F cal del depar mento, su pres gio y su sab le impusieron mo el profes nal idealmente dicado para narla.

A partir de aque lla fecha, la m gistratura nac nal contó con u funcionario re to y competen que en toda ocasión supo ha honor a sus brillantes anteceden tes personales y a las tradicion de la justicia. No hay recuerdo que su actuación como Fiscal como Juez mereciera reproche Se le conceptuó siempre y qued rá en el recuerdo de todos com modelo de magistrados.

En la vida social, en la bene cencia pública y privada, su ac tuación siguió invariablemente l impulsos de su corazón todo b dad y todo altruismo. Y polític mente, el Partido Conservador t nía en él a su consejero prude y sabio y a su personalidad m prestigiosa y destacada.

La enfermedad que bruscame lo arrebató a los suyos y al afe respetuoso de sus conciudada no abatió las energías de su e ritu: sin desfallecimientos espe la hora del descanso final, c de haber dado la más noble y fr tífera aplicación a las excepcio les facultades intelectuales q adornaron su fecunda existenc

Colegio "Aniceto A. Gallardo'
AVENIDA MATTA 888, ESQUINA CHILOE
Kindergarten para niñitas y niñitos de 4 a 7 años, 1.a, 2.a y 3.a preparatorias
Externado y medio pupilaje
Se encuentra abierta la matrícula en el nuevo establecimiento de educación particular que servirá las necesidades de este importante barrio.
Los programas de estudios serán los mismos de los Liceos fiscales y el profesorado, cuidadosamente elegido, prestará su concurso al mejor éxito del colegio.
Los padres no verán defraudadas sus esperanzas, dada la preferente atención que se dispensará a los niños en su educación e instrucción.
PIDANSE PROSPECTOS.

KUM-A-PART
CUFF BUTTON
Ha costado muchos años
de pruebas para perfeccionar el botón "Kum-a-Part" para puños blandos. Se agarra fuertemente en el ojal, se cierra de golpe y queda ajustado, abriéndose con tanta facilidad, que el hombre que los usa una vez no vuelve nunca a llevar colleras de estilo anticuado.
En venta en las principales casas.
Único Representante:
WILL L. SMITH, INC.
ESTADO 32-40
Santiago

ESPECIFICO
BENGURIA
Infalsificable
MONEDA N.o 875

HOY MIERCOLES Y MAÑANA JUEVES
Continúa LA GRAN LIQUIDACION para COLEGIALES

SECCION CATRES
LIQUIDAMOS un saldo de catres negros con parrilla reforzada, a... $ 45.00
CATRES blancos de una plaza, ofrecemos un tipo especial para colegial, a $ 63 y... $ 55.00
UN LOTE de catres blancos muy gruesos, valían $ 115, hoy a... $ 95.00
SOMMIERS ingleses finos y muy reforzados, para 1 1|2 plaza, $ 23.50, y para una plaza... $ 21.50
TENEMOS LOS CATRES
de uniforme de todos los COLEGIOS a los precios más bajos de plaza.

SECCION COLCHONES
COLCHONES relleno vegetal, para una plaza... $ 18.00
LIQUIDAMOS una partida de colchones de lana lavada y algodón, para una plaza... $ 54.50
UN LOTE de colchones de lana en buen cotí damasco... $ 66.80
COLCHONES de lana vellón hechura a la francesa, para una plaza... $ 92.00
ALMOHADAS de pura lana lavada, a... $ 9.80
HACEMOS toda clase de colchones a domicilio, para lo cual contamos con personal muy competente.
Tenemos muchas clases de ricos cotyes que ofrecemos a precios rebajados.

SECCION ROPA DE CAMA
FRAZADAS de algodón a... $ 7.25
FRAZADAS gruesas de algodón y muy grandes $ 10.50
FRAZADAS de algodón refinado, muy gruesas para una plaza... $ 12.50
UN LOTE de frazadas de lana especiales para colegial, a... $ 26.50
FRAZADAS españolas, liquidamos un saldo de estas ricas frazadas de pura lana, muy finas, en tamaño de 1 1|2 plaza $ 46.50, para una plaza... $ 37.00
LIQUIDAMOS un lote de sobrecamas para una plaza... $ 21.00
SOBRECAMAS de cretona y satín... $ 23.80

SOBRECAMAS FINAS de rico satín arrasado, gran variación de colores, rellenas de media lana, saldamos una partida al ínfimo precio de... $ 32.00
SABANAS de crea de tejido sólido, para una plaza, a... $ 8.70
SABANAS de crea especial, recomendable por su gran duración, con bonitos calados... $ 12.50
SABANAS de crea gruesas para 1 1|2 plaza... $ 16.40
FUNDAS para almohada... $ 1.90
COLCHAS blancas y de color, a... $ 17.00
COLCHAS blancas de piqué, artículo de mucha duración, a... $ 31.00

SUCURSAL DE LA FABRICA DE CATRES
DELICIAS 2718
PORTAL EDWARDS

Cuándo se ama de veras?

La mujer es ciega en su amor. El hombre también lo es; pero, ¿cuál de los dos es más dócil al sacrificio? El hombre tiene más fuerza moral, más ideología, y la mujer es más pasional, ama locamente, sin respeto ni miedo a nadie. ¿Cuándo se ama de veras?, es la pregunta que todos los hacemos y que creemos responder al momento con el amor que experimentamos en el mismo instante, así como el eterno don Juan llamaba a todos su primer amor...

Se ama de veras cuando se llega al sacrificio, cuando se silencia la noble acción de haberse achacado a sí misma una culpa ajena para que ese ser por el cual nos anulamos sea feliz con otro, para que goce del dominio de esa ambición o ideal que ha perseguido siempre, para que la felicidad lo respete. Este doloroso sacrificio, tan genial y extrahumano casi, es el alma de la gran película "Deuda de Odio", que el Comedia estrena hoy en su sección vermouth y reprisa por la noche.

A propósito de ella diremos que se ve en el cuerpo exquisito de su protagonista, la fantástica sucesión de 25 modelos de la próxima moda femenina, que son 25 obras de arte del tocado de la mujer.

PIELES
Abrigos, stopio, kelthsky, nutria, etc.
GRAN EXPOSICION
MADAME PHILO
252 ESTADO 252

SASTRERIA
Gerónimo García
SAN DIEGO 311.— TELEFONO 91, Matadero
SANTIAGO
Hechuras para señoras.
BATAS, TRAJES SASTRE, ABRIGOS

Mme. CANESSA
GRAN EXPOSICION DE SOMBREROS
MODELOS DE INVIERNO RECIEN RECIBIDOS
TEATINOS 10

BLANCHE
Exhibirá sombreros modelos durante tres días en el
Hotel Oddó
pieza N.o 29

VENDEMOS
casa de esquina de habitación y renta, situada en el barrio central de Santiago; tienen encargo de vender:
LUIS LARRAIN BULNES y M. TOMAS TOCORNAL
Agustinas 1148

¡Señoras!
Por viaje a Europa, gran realización de postizos de pelo fino a precios increíbles.
Hay lindos postizos desde $ 30.
(Mme. LOUISE)
65.—SAN ANTONIO.—65
15-M

VIDA SOCIAL

LA FAMILIA DEL SEÑOR RIVAS VICUÑA.—

Procedente de Venezuela y por el vapor "Orcoma" llega hoy a Valparaíso la señora esposa del Ministro en ese país, señor Francisco Rivas Vicuña, señora Walker de Rivas y familia.

DON VENTURA BLANCO VIEL.—

Próximamente se dirigirá a Europa el señor don Ventura Blanco Viel.

CLUB DE SEÑORAS.—

El Domingo 19, a las 6 1|4, se efectuará en el biógrafo del Club de Señoras la primera de las funciones de la temporada, suspendidas durante el Verano, y que tanta falta hacen. Numerosas personas se han acercado al Club preguntando cuándo se inician las fiestas, y con mucho gusto sabrán que el Domingo podrán renovar las tardes tan agradables, donde se reunirá un numeroso público, atraído por la belleza de sus cintas, escogidas entre lo mejor que llega.

DE CENTRO AMERICA.—

Por la combinación del Sábado llegó a ésta el señor Julio del Río A., después de una larga estadía en Centro América.

MATRIMONIOS.—

Hoy, a las 5 P. M., se efectuará privadamente el matrimonio civil y religioso de la señorita Elena Lefort Levison con el señor don Miguel Castro.

Actuarán de padrinos en la ceremonia religiosa, el teniente coronel don Adolfo Miranda y doña Carlota Levison v. de Lefort por parte de la novia y don Alfredo Rioseco y señora Sara Garcés de Rioseco por parte del novio.

En la ceremonia civil servirán de testigos, por parte de la novia, los señores don Pablo Ramírez y don Eduardo Sir Navarrete, y por el novio, los señores don Ramón Briones Luco y don Pedro Rivas Vicuña.

Los novios partirá en el nocturno de hoy a Temuco, donde fijarán su residencia.

—Ha quedado concertado en Viña del Mar el matrimonio del señor León Subercaseaux Errázuriz con la señorita Paz Larraín García Moreno.

Hizo la visita de estilo el señor don Ramón Subercaseaux.

NACIMIENTOS.

Ha nacido un hijo del señor Alonso Sotomayor E. y de la señora María Smith de Sotomayor.

—Ha nacido una hijita del señor Manuel Zamorano M. y de la señora Tula Barros R. de Zamorano.

—Ha venido al mundo un hijito de don Angel de la Reguera y de la señora Concepción Ugarte de de la Reguera.

—Ha nacido un hijito del señor Adriano Razeto y de la señora Teresa Araya Aliaga de Razeto.

EL GRAN BAILE DE LA COLONIA INGLESA.—

El Sábado próximo se llevará a efecto en la sala del Municipal el gran baile que a beneficio del Hospital Británico ha organizado la British Society.

A juzgar por la gran demanda de entradas y de palcos, esta hermosa fiesta de caridad, patrocinada por las damas inglesas, tendrá un éxito extraordinario.

El baile principiará a las 11 P. M.; una orquesta de cincuenta profesores, bajo la dirección de un conocido maestro, ejecutará las últimas novedades en materia de bailes de salón.

Uno de los atractivos que tendrá la fiesta, será la presentación de Madame y Mr. Encla, notable pareja de baile, que graciosamente ejecutará, entre otros números, los siguientes bailes: 1 Tango 1922; 2.o Shimmy, Fot trot; 3.o Spanish Scottih; 4.o Valse bostón (Fantaisie).

La iluminación de la sala estará a cargo de los ingenieros señores Guzmán y Herrera.

El buffet frío y el buffet caliente serán servidos por la Casa Robinet, en mesitas artísticamente adornadas.

La Empresa de Tracción Eléctrica ha tenido la amabilidad, en vista de tratarse de un baile de caridad, de disponer que a la salida del baile, hayan carros especiales para todas las líneas.

LA SEÑORITA BERENICE MUÑOZ OSORIO.—

Honda consternación ha producido entre el profesorado el fallecimiento de esta distinguida educacionista, sobre todo entre sus compañeras de la Escuela Normal de Limache, donde desarrolló sus actividades como profesora de Ciencias Físicas y Naturales.

Su raro talento se impuso a la consideración de sus jefes, los que la designaron para formar a las que más tarde han de ser, a su vez maestras.

Muere cuando apenas comenzaba a saborear sus primeros triunfos y el dolor de su familia ante tan irreparable pérdida sólo halla un lenitivo en el recuerdo de sus virtudes, de las que son el mejor ejemplo sus alumnas que lloran inconsolables a la querida maestra y amiga.

VIAJEROS.—

Se encuentra en Santiago, procedente de Concepción, la señora Juana Riffo de Mayorga.

—Han regresado de Coquimbo la señora Mercedes Herrera de Tagle e hija, y don Enrique Herrera Bringas.

—De su fundo "Los Lirios" ha regresado la señora Enriqueta Rojas de Ariztía e hija.

—Ha regresado de Europa a bordo del "Renaico" el doctor Carlos Gómez Ugarte.

A EUROPA.—

Ayer se dirigió a París la señora Emiliana Concha de Zorrilla e hijos.

—En los primeros días de Mayo se dirige a Europa el señor Ricardo Wedeles y señora Ida Zañartu de Wedeles y familia.

—Se dirigen a Europa las siguientes personas por el transatlántico "Cap Polonio":

A Vigo: señor Javier Errázuriz y señora Rosa Letelier de Errázuriz, señor Hernán Errázuriz, señor Javier Errázuriz, señor Octavio Errázuriz, señor Osvaldo Errázuriz, señor Rubén Errázuriz, señorita Rosa Errázuriz, señor José G. de Amezua, señor Prudencio Aboitiz y Juan Meña.

A Boulogne S|M.: señor Julio Ortúzar y señora Juana Prieto de Ortúzar, señora Emiliana Concha de Zorrilla e hijitos Enrique y María Luisa.

A Hamburgo: señora Ana Commentz de Hüttmann e hija Kathe Hüttmann Commentz, señor Walter Bade y señora Elisabeth Ulex de Bade, señoritas Erica, Luisa e Irma Bade Ulex, señor Guillermo Mertens, señorita Emma Mertens, señor Bernardo Timmermann y señora, señor Georg Ankelen y señora, señor Otto Ankelen, señor Otto Hawlitzesck, señor Alejandro Tornquist, señor Alfredo Rioja, señor Alberto Bartsch, señor Emilio Morgán Schemburg, señor Enrique Morgán Arancibia, señorita Elena Morgán Arancibia, señorita Charlotte Schreiber y señor Paul Küpfer y señora.

A Río de Janeiro: señor Rubens Ferreira de Mello, Encargado de Negocios del Brasil.

RESIDENCIAS.—

El señor don Baltazar Villalobos, señora Marta Arteaga de Villalobos e hijas fijarán su residencia en Viña del Mar.

—El señor Eduardo Suárez Mujica ha fijado su residencia en Catedral N.o 1732.

EN LA PLAZA DE ARMAS.—

Entre las familias asistentes a este hermoso paseo, hemos anotado las siguientes:

Bulnes Correa, Vergara Edwards, Valdés Sánchez, Matte Urrejola, Montes Sutil, Alessandri Rodríguez, Videla Vicuña, Cruz Lavín, León Zenteno, González Ovalle, Gallo Schiavetti, Long Alessandri, Ramos Irarrázaval, Larraín Hurtado, Vergara Palacios, Guzmán Palacios, Covarrubias Varas, Montt Wilms, Solar Correa, Ossa Prieto, Cruz Coke Lassabé, Saavedra Valenzuela, Valenzuela Hurtado, Chaigneaux Puelma, Fuenzalida Balbontín, Bernstein Bernstein, Rodríguez Morandé, Orrego Méndez, González Opazo, Sanhueza Opazo, Undurraga Lecaros, Lecaros Fernández, Iñiguez Fernández, Figueroa Sánchez, Sánchez Lira, Lira Lira, Urzúa Soupper, Latham Urzúa, Correa Avila, Medina Fernández, Reyes Letelier, Videla Brieba, Aldunate Peña, Piwonka Jilaberto, Pérez Peña, Pérez Cotapos Muñoz, Servoin del Campo, Zañartu Bernales, Gundelach Salinas, Montes Errázuriz, Cousiño Tocornal, Tocornal Guzmán, Ramírez Luco, Huidobro Vial, Vial Ovalle, Antúnez Cisternas, Ruiz Zegers, Gutiérrez Guerra, Valdivieso Castillo, Undurraga Brieba, Morel Escobar, Peña Oetaegui, Fabres Eguiguren, Eguiguren Campino, etc., etc.

EN LA PLAZA BRASIL.—

Bastante concurrido se ha notado últimamente este paseo. Entre las muchas familias asistentes hemos visto las siguientes: Valdés Vergara, Matte Urrejola, Ruiz Cotapos, Herrera Lira, Undurraga Vergara, Smart Fabres, Herrera Vergara, Tocornal Güemes, Echeverría Vicuña, Guzmán Silva, Videla Brieba, Achondo Matte, Ureta Valdés, Urzúa Souper, Munita Debner, Claro Yávar, Moraga Fagalde, Videla Vicuña, Ramos Irarrázaval, del Río Montt, Larraín Aguirre, Saavedra Valenzuela y muchas otras cuyos nombres se nos escapan.

EN GRANEROS.—

Veranean en Graneros las siguientes personas: señoras Margarita Correa de Irarrázaval, Carmela Blanco de Vergara, Elena Roberts de Correa, Catalina Blanco de Lyon, Carmen Flesch de Irarrázaval, María Covarrubias de Irarrázaval, Elisa Blanco de Güemes, Lucía Guzmán de Correa, Carmela Irarrázaval de Correa, Manola Grez de Vicuña, Sofía Irarrázaval de Sanfuentes, Teresa Blanco de Irarrázaval, Inés Vergara de Rodríguez, Elena Irarrázaval de Errázuriz, Ventura Edwards de Salas, Elcira Aragón de Cousiño, Josefina Irarrázaval de Lira, Laura Blanco de Saldías, señora Montt de Correa, Manola Correa de Lira.

Señoritas: Ana Correa Sánchez, Teresa Vicuña Correa, María Vergara Blanco, Laura Saldías Blanco, Carmela Irarrázaval Correa, Eugenia Guzmán Duval, Carmen Vergara Blanco, Inés Blanco Viel, María Correa Rodríguez, María Vicuña Correa, Margarita Correa Irarrázaval, Adriana Vergara Blanco, Marta Vicuña Correa, Eugenia Correa Guzmán, Teresa Vergara Blanco, Delia Rodríguez Vergara, María Rodríguez Vergara, Elena Correa Pereira.

Caballeros: Ventura Blanco Viel, Rafael Salas Edwards, César Vicuña Correa, Juan de Dios Correa Irarrázaval, Eugenio Errázuriz, José Lyon Pérez, Eduardo Correa Roberts, Juan Luis Sanfuentes E., Francisco Irarrázaval Correa, Rodolfo Irarrázaval Lira, Hernán Correa Roberts, Arturo Vicuña Correa, Eduardo Irarrázaval Concha, Alejo Lira Infante, Juan Rodríguez Correa, José Manuel Cousiño O., Agustín Baeza, Carlos Justiniano, Alberto Correa Valenzuela, Javier Díaz Lira.

Jóvenes: Rafael Irarrázaval Correa, César Vicuña Correa, Ignacio Irarrázaval Correa, Gerardo Vergara Blanco, Nicolás Irarrázaval Covarrubias, Wenceslao Vial Ovalle, José Lyon Blanco, Enrique Vicuña Correa, Carlos Irarrázaval Correa, Hernán Correa Guzmán, Eduardo Salas Pereira, Rafael Vicuña Correa, Jaime Irarrázaval Correa, Valentín Saldías Blanco, M. Sanfuentes.

EN EL PARQUE FORESTAL.—

El paseo más concurrido en las tardes es el Parque Forestal, pues ahí se reune lo mejor de nuestra sociedad, entre otras, hemos notado las siguientes familias:

Valdés Sánchez, Fabres Pinto, Vergara Edwards, Rodríguez Orrego, Orrego Méndez, Cruz Lavín, Green Valverde, Bulnes Correa, Ossa Prieto, Urzúa Soupper, Videla Vicuña, Arteaga Undurraga, Undurraga Prat, Frías Martínez, Videla Brieba, Reyes Letelier, Navarrete Velasco, Navarrete Prieto, Ruiz Zegers, Aldunate Peña, González Ovalle, Rodríguez Morandé, Cruz Coke L., Undurraga Lecaros, Kretschmer, Correa, Pereira, Cousiño Tocornal, Valenzuela Fernández, Pérez Peña, Marín Correa, Velasco Letelier, Vial Ovalle, Pérez Cotapos Muñoz, Vergara Blanco, Elehrs Robinson, Montt Wilms, Rivera Quiroga, etc., etc.

TE.—

Con motivo de que próximamente partirá a Europa la señora Cristina K. de Schwager, fué obsequada ayer tarde en el Tea-Room de la Casa Gath & Chaves con un té ofrecido por un grupo de sus relaciones sociales.

Notamos a las siguientes personas en esta reunión de despedida:

Señoras: Cristina K. de Schwager, Lina E. de Brand, Erna W. de Conrads, Rosa B. de Basch, Guillermina H. de Griebel, Teresa F. de Graef, Lina K. de Kahni, Luisa D. de Albert, Albertina L. de Albert, Ana Sch. de Schlack, Marta O. de Behrens y Elisa E. de Kahni.

Señoritas: Lina Kahni Braun, Tita Schlack, Luisa Dietsch, Ema Grove, Elisa Wagemann y Gertha Heitmann.

CLUB RIDE.—

Muy interesante resultó el Club Ride organizado por el Santiago Paperchase Club, que se llevó a cabo el Domingo pasado.

Gran número de jinetes, todos socios de la institución, se dieron cita en la Plaza Italia, y pasando por Apoquindo, excursionaron por los cerros y quebradas vecinas, sometiendo sus cabalgaduras a difíciles pruebas de saltos pignerolos.

En este meet íntimo se dieron a conocer hermosos y nuevos hunters como "Pirata", "No sé", "Pepinillo", "Pibé" y "La Cacha", que seguramente harán un brillante papel en los paperchases de la temporada.

En las últimas horas de la tarde, los jinetes regresaron a Santiago, pero al pasar por la quinta de los entusiastas socios señores Silva León, fueron invitados a una espléndida comida, donde la alegría y el compañerismo no decayó un instante.

Ofreció esta manifestación el señor Oscar Silva León, contestando el presidente del Club, don Mariano Guerrero.

COMIDA.—

Anoche, con motivo de celebrar el día de su onomástico, el señor don Rodrigo Vargas y esposa, ofrecieron una comida íntima a sus relaciones sociales.

CLUB SECTOR SANTIAGO.—

Calendario hípico y social para las fiestas que esta institución efectuará durante el presente año:

Enero 21 y 22, sector a Peñaflor.
Febrero 11 y 12, sector a las Cruces Santiago.
Marzo 26, Sector Puente del Ñilhue.
Abril 13, 14, 15 y 16, sector Semana Santa, Aculeo.
Abril 30, concurso hípico, San Pablo, Picadero.
Mayo 28, Club Ride de Pajaritos a San Pablo.
Junio 25, Point to Point, Santiago Apoquindo.
Agosto 20, Paperchase Cordillera frente a Santiago.
Octubre 1.o, concurso hípico Picadero San Pablo.
Noviembre 5, Ladies Meet Llano Subercaseaux.
Diciembre 3, concurso hípico Picadero San Pablo.
Diciembre 22, 23, 24 y 25, sector Santiago, Casablanca, Valparaíso, Los Andes, Santiago.

Además la comisión de recepción formada por los señores Alfonso Figueroa, Marcos Aguirre Aguirre, Luis Veloz del Campo y Santiago Morán no omitirán ninguna clase de sacrificio para darle mayor realce a las fiestas sociales que se efectúen en el local de la institución.

Los señores Salmon y Currey fueron presidente y tesorero, respectivamente del Club House y en dichos cargos han trabajado con gran entusiasmo, logrando mediante su elevado criterio, llevar al Club al estado espléndido en que se encuentra.

Los socios, deseosos de manifestar sus sentimientos de agradecimiento, han organizado este banquete que esperan resultará una hermosa reunión.

¡¡¡Llegó el momento!!!
en que los fabricantes de calzado de esta capital han resuelto simplificar la crisis que nos afecta. Para esto han depositado en la zapatería
"LA NACIONAL"
un gran stock de calzado a precios irrisorios, con los cuales saldrán al cliente completamente GRATIS, pues devuelve al cliente el importe total en vales de $ 1, con los cuales podrán descontarse de a uno por cada compra de $ 20.
CALZADO para niños, desde ... ... $ 1.80 el par
CALZADO para señoras, desde ... . 7.50 el par
CALZADO para caballeros, desde ... ... 18.00 el par
"LA NACIONAL" — 428 - SAN DIEGO - 428
NOTA:— Esta ventaja sólo durará hasta el Sábado 18 del presente.—Otra: Los vales se canjearán durante todo el año.

Balneario Apoquindo
A 25 MINUTOS DE SANTIAGO POR ESPLENDIDO CAMINO
Hotel con toda clase de comodidades, abierto durante todo el año.
Camiones propios del Balneario salen diariamente de
MONJITAS 367
A LAS 11.30 A. M. Y 6 P. M.

SOLO POR 4 DIAS
82-BANDERA-82
Liquida lo siguiente:
Escritorios de cortina desde... ... ... $ 290.00
Cajas de fondo, desde ... ... $ 160.00
Mesitas para estenógrafos, desde ... ... $ 20.00
MAQUINAS DE ESCRIBIR, desde... ... ... $ 90.00
Prensas para copiar, desde ... ... $ 70.00
Cajas registradoras, máquinas de calcular, sillones giratorios americanos y cien artículos más a precio de verdadera ocasión.
R. de la Torre y Co.
82 — BANDERA — 82

Cigarrillos
La Flor de Cabañas
HABANOS EXTRA FINOS

LAS MEJORES CAJAS Y BOLSONES PARA COLEGIALES LOS FABRICA Y VENDE
La Maleteria El Faro

REALIZA 50 MIL A LA MITAD DEL VALOR y obsequia a los compradores algunas de las mejores obras de SALGARI y CALLEJA.
ESTADO 74

SOMBREROS
Aviso a mi distinguida clientela y al público en general, que inauguro mi temporada de invierno, con una especialidad en modelos.
SARA JOFRE
Merced 568

INSPECCION GENERAL DE POLICIAS

Pídense propuestas públicas por paja larga para cama de caballos. Bases en la oficina (Sección Forraje), calle del Cerro N.o 143. Dichas propuestas serán abiertas el día Miércoles 15 de Marzo, a las 3 P. M.

EL INSPECTOR GENERAL.

M-15

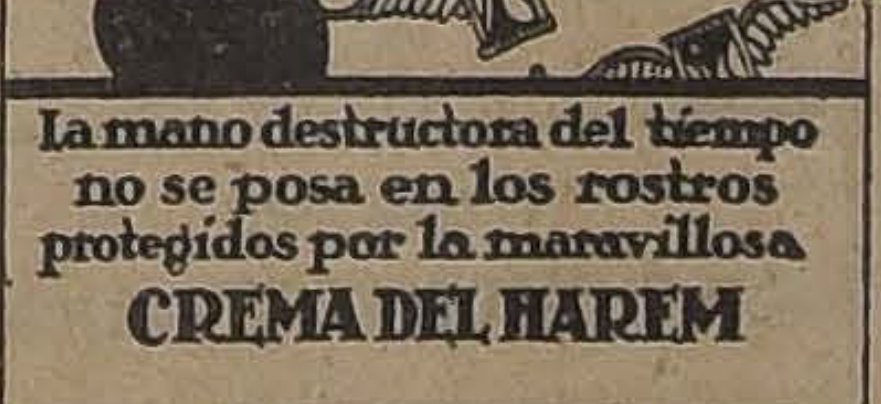

La mano destructora del tiempo no se posa en los rostros protegidos por la maravillosa
CREMA DEL HAREM

La Tuberculosis
vencida por el uso de
LA TRICALCINE
único remedio para
La Recalcificación
del organismo.
No confundirla con otros específicos de nombres parecidos.
Agente depositario: VICTOR CORRY, sucesor de M. ARDITI y Co.
Casilla 78-D :-: Agustinas 814

Muebles
Los obtiene Ud. con grandes facilidades de pago.
Arturo Prat 183
ENTREGA INMEDIATA

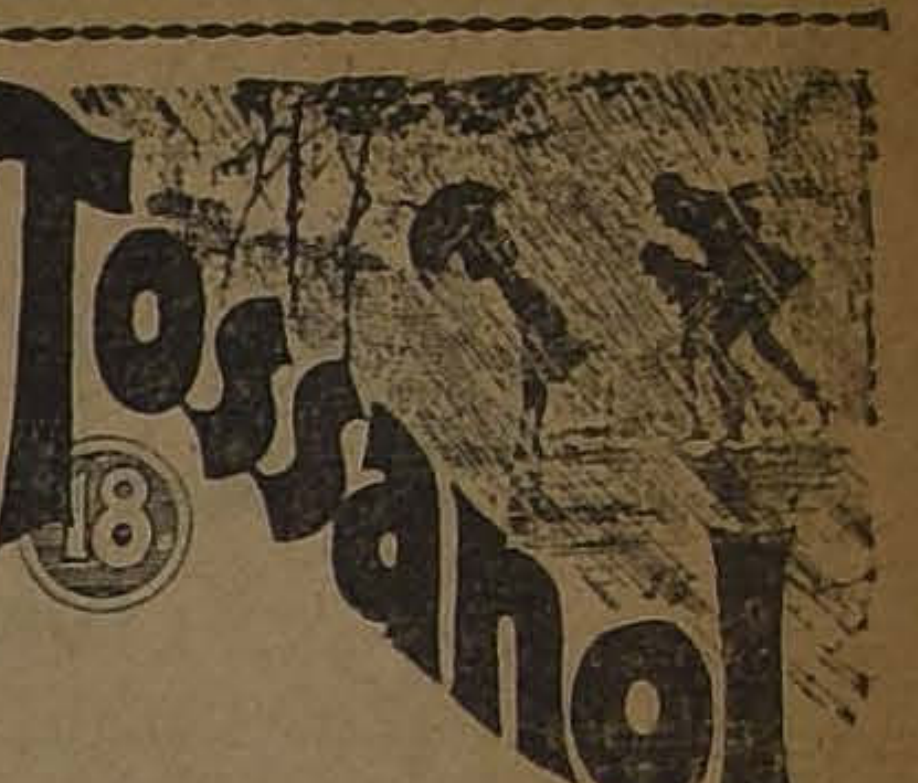

Cura la tos más rebelde, catarros bronquiales y demás enfermedades de las vías respiratorias.
VEASE ALMANAQUE 18
Páginas 40 y 180

"Gets-It"
Cura Callos

Los callos se desprenden
tan facilmente como se desprende la cáscara del plátano, cuando Ud. los toca con 2 o 3 gotas de "Gets-It." El seguro, fácil y pronto destructor de callos. No mas peligrosas cortaduras. Instantaneo alivio del dolor. Cuesta una bagatela—dondequiera. Fabricado por E. Lawrence & Co., Chicago, E. U. A.
DAUBE Y CIA.
Santiago - Valparaíso - Concepción

TEATROS-MUSICA-CINES

VIDA TEATRAL ARGENTINA

En el tercer aniversario de la muerte de Martín Coronado.—El dramaturgo y el poeta

(Especial para "La Nación")

Buenos Aires, Marzo de 1922.

Sin fastuosidad, sin brillo casi, sencillamente, se ha recordado hace algunas semanas en el teatro Apolo, el tercer aniversario de la muerte del poeta y dramaturgo argentino Martín Coronado. La figura del viejo escritor, evocada ahora, merece algunas consideraciones. Coronado fué un precursor del teatro autóctono. (Y conste aquí que nosotros no creemos, como creen muchos autores y críticos coetáneos, que el teatro nacional surgió allá por el 1884, con la pantomima de Gutiérrez, "Juan Moreira", luego adaptada a la escena por el protagonista Podestá y el autor. Opinamos, con Juan Pablo Echague, Gregorio Fingermann y otros, que las raíces del teatro nuestro son más antiguas, echadas mucho antes de Labardén; raíces vigorizadas hoy por prolijas documentaciones de archivos). Sí: Coronado fué uno de los muchos precursores del teatro argentino. Quizá viera el veinte años hace, todo un horizonte amplio para nuestra escena. Quizá vislumbrara un teatro argentino grande, de contextura vigorosa. Y de ahí sin duda, su labor de honesto dramaturgo. Su obra primera, "Luz de luna y luz de incendio", definió las dotes del dramaturgo. Siguieron a esta producción: "La rosa blanca", "Cortar por lo más delgado", "Un soñador", "Salvador", "Justicia de antaño", "Culpas ajenas", "La piedra de escándalo" y "La chacra de don Lorenzo". Todas estas obras mostraron diferentes facetas de esa vida campera argentina, tan rica en modalidades como en tipos de una nueva psicología lugareña. Todas estas obras, escritas en versos dulces, suaves, "como el agua de los arroyos mansos", mostraron un teatro naciente, un teatro inspirado en la vida misma argentina, del que podrían esperarse en lo porvenir frutos óptimos. Y llegó a considerarse a Coronado como uno de los iniciadores, como una avanzada inteligente de la dramaturgia nuestra.

Hacía teatro don Martín en forma sencilla. Hacía comedias de costumbres. Si hacer obras de esta índole es diseñar, exponer las costumbres, las modalidades de una clase social representativa dentro de su propio ambiente, trazar retratos exactos, escrutar sentimientos—aunque sólo sea superficialmente— y, en suma, observar la vida, Martín Coronado dió a nuestra escena piezas meritorias.

Hablaban los personajes del autor de "Salvador", con sobria fuerza, el sonoro léxico rural. Jamás invadían los anchos y pedregosos terrenos de la retórica retumbante y esotérica. Las escenas de sus obras están escritas con ingenio, soltura, fluidez. Era rápido don Martín en sus escrituras. Los asuntos por él tratados son nuestros. de sabor nacionalista. Todo cuanto ocurre en el desarrollo de la acción, ya en "La piedra de escándalo", ya en "Justicia de antaño", ocurre por algo que el público ve y se explica. No hay rebuscamientos ni en las frases ni en los motivos. Y la versificación—su versificación de rara sencillez poética—está bien hecha y cuidada lo mismo en "La chacra de don Lorenzo", que en "Salvador", que en "Culpas ajenas". Solo caben citarse, sin ánimo de empañar los consolidados prestigios del teatro de Coronado, simples fallas de técnica, disculpables yerros de entonces.

La técnica de Coronado fué defectuosa, y sus defectos provenían de la misma visión exuberante del poeta. Triunfaban en sus obras los buenos sentimientos; las ideas nobles prevalecían; pero el triunfo de tan santos ideales, llevó muchas veces al recordado maestro a la nota de exageración, o a la nota patética improcedente. Hoy parécenos que éste o aquél personaje de sus obras, es ingenuo en su decir, en su acción; hoy parécenos que el desarrollo de ésta o aquella escena, es de una lentitud abrumadora, que los parlamentos son extensos y hasta monótonos. Es que hoy no amamos ya lo viejo. Vemos pátina en todo... Hoy olvidamos hasta nuestras tradicionales costumbres del ayer no tan lejano; hoy vivimos la vida demasiado de prisa —bien lo acaban de criticar los Alvarez Quintero en su comedia "La prisa"— y más nos seduce una obra moderna, de esas de "ideas", que otra de asunto usado, en que el amor y la verdad triunfan sobre la codicia, la maldad y la mentira. Hoy, a fuerza de querer modernizarnos, nos hacemos ridículos; relegamos injustamente al olvido nuestras amantísimas cosas de antaño. Vivimos de prisa... y soñamos...

Martín Coronado no sólo emocionó a las muchedumbres con sus piezas teatrales. Su obra de poeta popular es más vasta aún que su labor escénica. "Sus versos eran la expresión del espíritu nacional". Era don Martín contemporáneo de aquellos vates que hace algunos lustros subyugaron con el caudal poético de su estro cálido a la generación de nuestros padres. Olegario Andrade, Rafael Obligado, Martín García Mérou, Estanislao del Campo, Antonino Lamberti, Gervasio Méndez, eran poetas adueñados entonces del alma argentina. Coronado no imitó a ninguno de ellos. De todos se diferenció. Sólo era, como dijo un escritor al extinguirse la vida del vate, "un espejo de la tradición porteña". Es que Martín Coronado fué poeta a la usanza antigua: "un castellano con alma nacional". Tuvo "el prestigio del señor y la sencillez de los hombres buenos". Se explica así la anteposición del "don" al nominativo; el "don Martín". Todos cuantos le conocían así llamábanlo familiarmente...

¡Era tan sencillo don Martín!... Nosotros le conocimos en nuestra infancia. Recordamos que su figura nos interesó siempre; nos pareció familiar, ¡había en ella tanta senci-

Continúa en Gath & Chaves
LA
1.ª Exposición de Otoño
(EN EL 3.er PISO)

EXCELENTE CONJUNTO DE VESTIDOS, SOMBREROS, TRAJES Y TAPADOS PARA SEÑORAS, SELECCIONADOS POR LOS JEFES DE LOS ALMACENES DE GATH Y CHAVES ENTRE LOS MAS HERMOSOS QUE HAN CREADO LOS GRANDES MODISTOS DE LA CAPITAL FRANCESA.
HAY MODELOS EXCLUSIVOS, CON EL ENCANTO DE LA DISTINCION MAS REFINADA Y DEL GUSTO MAS EXQUISITO, QUE SON LAS CARACTERISTICAS TRADICIONALES DE LAS YA CELEBRES EXHIBICIONES DE MODAS EN GATH Y CHAVES.
PARA EL AÑO ESCOLAR: En LIBRERIA, bolsones, libros y útiles; en CONFECCION NIÑOS: trajes y abrigos de todas clases y modelos de novedad; en BONETERIA NIÑOS, delantales y ropa interior a precios convenientes; en BLANCO, ropa de cama en general. Sombreros, calzado, útiles de tocador, etc.
Gath & Chaves

SPLENDID - HOY

Dirección: MAX GLUCKSMANN

A LAS 6.30 Y 10.30

Dia de Gran Moda

Hoy las más lindas niñas de nuestra aristocracia, estarán en nuestra sala. — (Apresúrese a tomar su localidad en la mañana, pues quedan pocas disponibles).

Estreno sensacional: La gran super-producción pasional "VIOLETA LA FLORISTA", obra inspirada en la obra maestra de

ALEJANDRO DUMAS, hijo

LA DAMA DE LAS CAMELIAS

El más hermoso romance de pasión intensa y sublime sacrificio, que se haya escrito, la obra que a todos ha conmovido, que todo el mundo conoce, y que siempre deseamos volver a ver.

Creación admirable de arte inmenso, de feminidad exquisita de la divina y seductora gran actriz pasional alemana.

POLA NEGRI

HOY

A las 5.15:

CHAPLIN

EN

EL ATORRANTE

Ruge el éxito

HOY A LAS 9.15

la obra de belleza sin igual.

Peligrosa para los Hombres

por VIOLA DANA.

HOY

IMPERIO

ESPECIAL y NOCTURNA

INICIACION de los MIERCOLES DE MODA

EN QUE SOLO SE EXHIBIRAN LAS PELICULAS MAS TRASCENDENTALES

La encantada historia de tres poderosos sultanes, en cuyos vastos imperios no cabe el hastío de sus espíritus inquietos por la ambición, las pasiones del amor o la frivolidad muelle de su holgazanería; y donde la pureza del amor florece como un capullo extraño y milagroso en la avidez hermética de los harems.

Se inaugura la temporada de Otoño con la grandiosa visión oriental en colores, super-producción de Pathé París, post-guerra.

LA SULTANA DEL AMOR

PROTAGONIZADA POR LA ESCULTURAL Y BELLA INTERPRETE DE "EL ASISTENTE", Mlle. NATALIE KOVANKO

Rítmicas danzas de Oriente; esplendorosas cortes; jardines encantados, de fuentes líricas y milagrosas; bufones simiescos de pintorescas consejas y la policromía lujosa de los serrallos, armonizan el ambiente de esta hermosa leyenda de Bagdad.

llez, tanta bondad!... Surcaban el rostro del poeta, profundas arrugas; la barba blanca, inmaculada, terminaba en singular y simpática semejanza con aquella del autor de "La Vida es Sueño"; alba también la cabellera, apenas se insinuaba sobre la frente cargada de bellas ideas. Una luz enextinguible—dulce luz de la vida sana y del ideal sanamente preconizado—brillaba en las inquietas pupilas de sus ojos eternamente jóvenes... Marchaba lentamente Coronado, con porte arrogante, varonil, apoyaba la diestra en el tradicional bastón, herencia de familia o recuerdo de un fiel amigo. Siempre pronta la cabeza para responder con afabilidad a tanto saludo de admiración y cariño. Lo evocamos, por fin, ahora, todo él, fundido en el molde que fué el de los santos varones de antaño, cuya efigie reproducen en la casa de los abuelos afamados daguerrotipos, que aún en las salas abandonadas de las viejas casonas, parecen, como el vate Coronado, señalar el derrotero futuro con la lux inextinguible de sus ojos...

El poeta de la lux inextinguible en los ojos, había llegado a ser el poeta del pueblo. Sus poemas, pequeños, se decían en veladas y saraos familiares, con unción sentimental y romántica. Era don Martín un poeta familiar. "Claro y limpio en el estilo, sin exotismos ni en el fondo ni en la forma, Coronado—lo dijo uno de sus más inteligentes biógrafos—cantaba penas y alegrías, sueños y zozobras, anhelos y esperanzas". Sentía con el corazón del pueblo... Reflejaba la poesía de su tiempo, "bebida en la fuente de los soñadores de la mitad del siglo pasado" Jamás cometió el desliz de abordar las polimetrías curiosas y disonantes de los poetas nuevos. Respetaba las pragmáticas de la forma clásica. Era transparente, diáfano en sus versos. Sus trabajos son los trabajos de un hombre joven de espíritu, aunque nieve cubría ya sus lacios cabellos.

Nació Martín Coronado el 4 de Julio de 1850. Murió a los 68 años, el 19 de Febrero de 1919. Una coincidencia curiosa es menester señalar aquí. En el Teatro Apolo, los hermanos Podestá representaban en los instantes en que el alma del poeta subía a las regiones de lo ignoto, su obra última: "La chacra de don Lorenzo"... Un auditorio selecto paladeaba el sabor campero, real, de los versos y de la obra toda, sin saber que, a veinte kilómetros de allí, en la quietud de un suburbio de la bulliciosa ciudad, rodeado de sus seres queridos, de flores y del ambiente campesino que tanto él gustó, se iba don Martín, el cantor de nuestras penas y de nuestras alegrías, el rimador porteño de teatro cálido...

Merece un homenaje don Martín Coronado. Nada de actos teatrales recordatorios en forma de meros beneficios empresariles. Un busto para nuestra biblioteca es lo menos que puede pedirse para honrar la memoria de este hombre bueno, de este poeta nuestro por su origen y por su obra. Nuestra generación debe a Coronado un homenaje. El debe surgir por iniciativa popular. "Tócale al pueblo que honrara en vida, honrar a su vez su memoria, premiar su virtud y probar que todas las abnegaciones y todos los grandes servicios tienen su recompensa". Estas frases dichas por nuestro Pellegrini sobre la tumba de Goyena—el dúctil y experto crítico literario argentino,—pueden repetirse ahora. Sí; tócale al pueblo nuestro honrar la memoria de Coronado. Ningún homenaje más justiciero que éste. Autores, actores, empresarios, y, en fin, la gente toda que rodeó al maestro en sus horas de alegría y en sus horas de tristeza, está en el deber de auspiciar el homenaje. Es actitud obligada. Coronado debe vivir nueva vida plasmado en el mármol. transformado por el mármol en efigie inmortal, en la casa de Minerva en nuestra Biblioteca Nacional.

LUIS MARIA ALVAREZ

"LA NACION"

Diario de mayor circulación en Chile

Agencia General en Valparaíso, calle Cochrane 638

Contratos, Avisos sueltos, Suscriciones.

N|O.

ESPECIFICO BENGURIA

Totalmente inofensivo

MONEDA N.o 875

TEATRO SANTIAGO

Merced entre Plaza y San Antonio

EMPRESA ERNESTO BOUQUET

Compañía Española de grandes espectáculos **Rambal**

Hoy Miércoles 15 de Marzo. Hoy

Vermouth, a las 6.15 Exito incomparable: **"La mujer adúltera"**, grandioso drama pasional de Pérez Escrich.

Noche, a las 9.15. Estreno sensacional del drama de aventuras policiales: **"El silbido fatal"**.

Grandiosa mise en scene.

En esta semana, grandes estrenos de actualidad.

TEATRO UNION CENTRAL

EMPRESA ANSALDO, QUEIROLO Y CIA.

Hoy Miércoles 15 de Marzo de 1922

Vermouth, a las 6.30.

EL ASOMBRO DE DAMASCO

(2 actos).

PLATEA $ 4.

Noche, a las 9 y media. Estreno. La grandiosa zarzuela en 3 actos:

LA BRUJA

COLISEO

Con teatro lleno, puso anoche la Compañía Chilena de Nicanor de la Sotta: "Golondrina", pieza que fué muy aplaudida.

Para hoy anuncia este teatro, el estreno de Juan Ibarra: "Rumbo abajo", obra que agradó al público, pues nos ha manifestado que esta producción es una de las mejores de este autor.

Mañana Jueves se pondrá en escena "Entre gallos y media noche", con el epílogo, obra de Carlos Cariola y que se ha reprisado con gran éxito en los teatros del país y en los del extranjero.

Sábado, pondrá por primera vez la hermosa comedia sentimental de ambiente campesino "Malhaya tú corazón", del aplaudido galán Alejandro Flores.

UNION CENTRAL

El programa de anoche, que anunciaba dos estrenos de atracción, como "Los calabreses" y "El padrino de la Petra", congregó un público numeroso en esta sala.

Ambas obras, hechas con arte y espiritualidad, y acotadas sabiamente con música alegre y de sentimiento, gustaron francamente, y los principales intérpretes, fueron saludadas con cariñosos aplausos. Hoy, en vermouth, la graciosa zarzuela moderna "El asombro de Damasco".

Por la noche, sube a escena una de las más celebradas obras del antiguo corte: "La Bruja", partitura de prueba para los mejores cantantes.

—En pocos días más subirá a escena "La Dogaresa", anunciada opereta en 2 actos, letra de López Monis, música del maestro Rafael Millán, que en todas las últimas temporadas de Casas ha sido una de las obras más afortunadas.

También se dará en breve la zarzuela del maestro Serrano "Los leones de Castilla".

SANTIAGO

Anoche se repitió "La mujer adúltera". La empresa ha acordado ponerla hoy en la sección vermouth, tan favorecida por las familias.

Por la noche se estrena el drama policial, basado en las aventuras de Sherlock Holmes, titulado "El silbido fatal". Trátase en la obra de uno de los más interesantes episodios de las obras de Conán Doyle.

COMEDIA

FAVORITA DE LA ALTA ARISTOCRACIA

HOY

La Mundial Film presenta un estreno social de gran lujo, dedicado a las primeras clases sociales, ya que su belleza, elegancia y distinción son sus características esenciales.

SOIREE Y NOCTURNA

DEUDA DE ODIO

Obra de intensa emoción, fiel retrato de la psicología femenina en su más compleja expresión, y el análisis más emplio y delicado de la lucha apasionada de dos mujeres por el triunfo de un amor. Este valioso exponente es la cinematografización de la célebre novela del mismo nombre, de

Jorge Ohnet

El maestro de Almas y Cerebros

La interpreta EDY DARCLEE

La nueva estrella favorita de las sociedades modernas.

Durante el trascurso de la obra, la protagonista. reina de elegancia y modelo de belleza, presenta en las diversas escenas.

25 TOILETTES

Que son 25 obras de arte del tocado femenino, y que constituyen la última nota de la moda, para 1922 y que deben llegar a Sud-América en estos días.

MAÑANA:

NORMA TALMADGE se presenta a la sociedad santiaguina en su célebre drama

"LA CRISALIDA"

VIERNES DE MODA

Primer espectáculo de gran atracción. WILLIAM FARNUM en su última creación Fox 1922,

"EN ALAS DE LA MAÑANA"

DOMINGO

Inauguración del arte francés con

"AMORES DE PARIS"

Retrato de la vida en los grandes magazines de moda.

SETIEMBRE Y BRASIL

HOY

Tarde y noche: Platea $ 3.00

Chaplín Atorrante

TRIPITAS ENTRE BASTIDORES

con la malograda Florencia Rappe como heroína.

BELDADES RUSTICAS

Mack Sennett por chicas atléticas.

Esmeralda

SAN DIEGO 1025

El mayor y más confortable cine de Sur América.

CIRCOS

GRAN CIRCO AUSTRALIANO

Como se ha anunciado, el Jueves próximo debutará en el Pabellón Delicias, Alameda, entre Morandé y Teatinos, el Circo Australiano, entre cuyo personal vienen artistas de fama, como los Rodríguez, que hacen emocionantes actos de la percha humana; el capitán Kelly y Miss Kelly, célebres cow-boys, protagonistas de numerosas películas, y muchos otros.

El conjunto es numeroso, y tiene una lujosa presentación.

NOTICIAS CINEMATOGRAFICAS

IMPERIO

HOY ABRE ESTA SALA SU TEMPORADA DE OTOÑO. — Con sus funciones de hoy, la Sala Imperio abre al público su temporada social de Otoño e inicia los Miércoles de moda, días que la dirección de la Empresa ha elegido para presentar únicamente programas especiales, compuestos de producciones seleccionadas entre las extraordinarias y super-extraordinarias de su gran material para el presente año.

Esta idea, de destinar un día fijo de la semana para el estreno de las primicias de la cinematografía del año, viene a llenar una necesidad de orientación para el público, que de esta manera sabrá de antemano que la buena calidad del espectáculo ordinario estará, no solamente asegurada los Miércoles, sino efectivamente mejorada por la presentación de una obra absolutamente superior a las mejores producciones que pueden llamarse corrientes.

El primer Miércoles de moda tiene desde luego asegurado su triunfo con el estreno de "La Sultana del Amor", la primera super-producción en colores, post-guerra, que ha editado la famosa Casa Pathé Freres de París.

El público sabe ya, por nuestras crónicas, lo que es y lo que significa esta obra de primorosa fantasía oriental, que resucita el Bagdad de cinco siglos atrás, cuando la civilización árabe florecía en todo su esplendor, con el encanto, la magia y la filosofía que han hecho famosos a los cuentos de Oriente.

Las referencias han hablado de la fastuosidad maravillosa de esta película en su presentación escénica que ha costado millones de francos; y han llamado la atención sobre la propiedad con que ha sido puesto el argumento, debido a que la casa editora contrató especialmente al sabio orientalista francés, Mr. Louis Naïpas, para que dirigiera la versión histórica de la cinta. Sabe, además, el público, que la protagonista de esta obra de lujo inverosímil es nada menos que Mlle. Natalie Kovanko, la escultural y recordada intérprete de "El Asistente", de Maupassant, quien actúa como centro de una corte de estrellas de gran magnitud; que otra de sus grandes figuras es Mr. Levesque, el célebre cómico francés del que ya hemos hablado con detención y por último, que cada tipo, o cada aspecto del ambiente oriental, de múltiples variaciones, está tratado en la cinta con un acierto de caracterización o de adaptación tan fiel que la sensación de realidad es absoluta, sobre todo cuando, como en ella, está animada por el colorido natural de la naturaleza, de los objetos, de los trajes, en una forma que sólo pudieron lograr los editores gracias a máquinas especiales y combinaciones químicas de gran costo y absoluta exclusividad.

Puede asegurarse que los Miércoles de moda de la Sala Imperio quedan bien iniciados con una obra como ésta y que, especialmente el público social, sabrá corresponder a los esfuerzos que la Chilean Cinema Corporation no ha escatimado hasta ahora para satisfacerlo.

SPLENDID

Entusiasmo ha despertado entre nuestro público el estreno de "Violeta la florista", adaptación cinematográfica de la obra maestra del novelista francés Alejandro Dumas, hijo, titulada: "La Dama de las Camelias", obra que siempre encanta a todos los públicos, y especialmente al mundo femenino, y que ha sido en esta ocasión llevada a la pantalla cinematográfica en forma novísima, modernizando sus escenas, suponiéndolas sucedidas hoy día, pero conservando siempre las escenas sublimes de su argumento como también la belleza de su desarrollo y desenlace.

Ernest Lubitsch, el director de "Ana Bolena", ha realizado su más artístico trabajo al dar vida a la novela de Margarita Gauthier, presentándonos las mismas cualidades sublimes, con el alma inmensa que la ideó Dumas, pero ha querido darle aún mayor interés al personaje teatral de la obra y a este efecto, nos presenta una Margarita Gauthier de 1922, que bajo el nombre de "Violeta, la florista", vive la misma azarosa vida de Margarita, mujer que encuentra luego a su Armando Duval, apuesto y arrogante mozo, que es el único hombre que ha logrado interesar su corazón, pero al que debe abandonar ante los ruegos del padre de su amado que ve en los amores de su hijo con ella, la pérdida del porvenir de quien será su sucesor, de quien es su única esperanza. Y la mujer abandona al amado de su corazón, precisamente porque le ama con toda su alma, y con el corazón desgarrado se lanza en busca de placeres y aventuras en los que quiere olvidar aunque inútilmente.

Pola Negri, la protagonista de "Mme. Dubarry", crea magistralmente el rol de protagonista.

En la tanda selecta de hoy, a las 5.15 P. M., serán estrenadas las series 4, 5 y 6, segunda función de "La huella del Gavilán". Y en la primera sección, a las 9.15 P. M., irá "Holocausto", por S. Delvé.

—Estrenará el Splendid en sus funciones del Viernes de la presente semana una producción Realstar, titulado: "El dueño de su hogar", obra que interpretan Alma Rubens y Williams Desmond.

—En las funciones del Sábado, del Splendid, será estrenada la obra del ex-director de la Comedia Francesa, M. Leonce Perret, la adaptación cinematográfica de la obra del novelista inglés Wilkie Collins, titulada: "The woman in white", "La dama de blanco".

COMEDIA

Hoy se presentará en esta sala, "Deuda de odio", que es un bello trabajo moderno que tiene la particularidad de estudiar la psicología de la mujer dominada por los impulsos pasionales del amor. Esta obra tiene ese cachet de la escuela literaria francesa: va sutilizando el alma y espíritu del protagonista y justificando sus hechos, dependientes todos ellos de la inspiración generatriz del alma. Este procedimiento lo tiene Paul Bourget en casi todas sus novelas. "Deuda de od es un trabajo que guarda ana gía con "Cruel enigma".

La obra que hoy se estrena per nece a Jorge Ohnet. El cinematógra fo ha tomado esta pieza y la ha ve tido a la película con precisión y se nos da en forma tangible lo q siempre ha sido una sugerencia a tística que cada cual la interpreta a su modo.

Interpreta el rol principal Ed Darclea, la primera estrella de la nueva generación de arte, elegante y bella actriz que se distingue p la suavidad con que sabe dar ex presión intensa a sus escenas m dramáticas.

Va en las dos secciones.

—Mañana debe presentar en el Comedia la Compañía Italo-Chilena la cinta "La Crisálida", de Norma Talmadge, exponente éste que sa interpretar todo el genio de la célebre artista, un ídolo de la sociedad. "La Crisálida" es el cuad más humano que acerca de la ma te se halla escrito: es el caso ad aquellas mujercitas, bellas, ado bles y alocadas, que llegan a la vi da enamoradas de sus triunfos pr mitivos y que después toman suce bríos para terminar por sucumbir bajo el mismo fuego de la vida.

—Farnum, alejado un corto tiem po de la pantalla santiaguina, hace su rentrée pasado mañana, en el

SALA ORIENTE — SAN FRANCISCO 178

HOY — El extraordinario estreno

NOCHE 9,30

LA INSACIABLE

por FRANCISCA BERTINI, acompañada del célebre actor Amleto Novelli. PLATEA $ 1.50 — BALCON $ 0.60

T. Atenas

HOY

HOY — ESPECIAL Y NOCHE:

TARZAN

el hombre mono, episodios 4, 5 y 6.

MAÑANA: "GENIO ALEGRE", por Francisca Bertini. VIERNES: "EL ATORRANTE", por Chaplin.

La Compañía Cinematográfica Italo Chilena S|A presenta

Algunas de las grandes películas y atracciones con que inicia la temporada de Otoño e Invierno en los teatros

COMEDIA y AVENIDA

12 marcas se preparan para complacer sus mejores exigencias.

24 COMEDIAS SUNSHINE

16 CARTONES MUTT y JEFF

Glorias del arte que estrenarán obras suntuosas:

Susanne Desprez

Paul Capellani.

André Nox

(Protagonista de "El Pensador").

Mlle. Madys

y Mr. Jacques.

El eje de esta potencia creadora lo forman:

Fox Gaumont

VITAGRAPH — FERT
SWENSKA — Pathé N. Y.
REPUBLIC — UNIVERSAL
SELECT — ARROW
Etc.

WILLIAM FOX el rey de las creaciones cinematográficas del mundo

anuncian a los incontables admiradores de sus producciones que no tienen rivales, los últimos acontecimientos selectos que se estrenarán, todas OBRAS DE FUERZA, TEMAS DE AUTORES FAMOSOS, IDEAS BRILLANTES, admirablemente animadas por el elenco de artistas que son los favoritos de usted.

LOS ARTISTAS QUE TOMAN PARTE EN ESTE TORNEO:

WILLIAM FARNUM, el más ovacionado actor dramático y la primera figura en su género; SHIRLEY MASON, la rival y hoy sucesora de MARY PICKFORD, que ha ganado el corazón de todos los habitúes del cine; JORGE WALSH, el atleta gentleman más querido que domina como único actor en su categoría. MIRIAM COOPER, la distinguidísima belleza que tanto llamó la atención en "VINDICACION"; WILLIAM RUSSELL, cada día más imponente con su carácter de ídolo invencible de las damas; MAGDALENA TRAVERSE y EILEEN PERCY, dos estrellas que no tienen rivales; BUCK JONES, el muchacho admirable en las jornadas del campo californiano; TOM MIX, el mismo demonio que hace electrizar a los públicos; PERLA WHITE, la perla de las reinas del cine y elegancia consumada de la alta escuela americana; etc

¡UNICAMENTE PELICULAS NUEVAS FLAMANTES!

Las obras que vienen: PRIMICIAS DEL ARTE

DON CESAR DE BAZAN W. Farnum.	**MI AMORCITO** S. Mason.	**EL CONDENADO** J. Walsh.	**EVANGELINA** Especial de lujo por M. COOPER
"EL DOMINO NEGRO" W. Russel.	**A LO HECHO PECHO** Eileen Percy.	**CAMARADAS** B. Jones	**MARIANA** S. Mason.
JUSTICIA Y REGENERACION Perla White.	**EL RAJADIABLO** T. Mix.	**POR SU HIJO** M. Traverse	**EL TERROR** T. Mix.

LAS DOS LUNAS B. Jones.	**LAS CUERDAS DEL CORAZON** W. Farnum.	**MIENTRAS NUEVA YORK DUERME.** Especial de lujo.

TRES COMEDIAS POR ELINOR FAIR Y ALBERTO RAY, dedicadas a los novios.

LA MONTAÑESA P. White.	**EL CICLON** T. Mix	**EL LADRON REFORMADO** W. Russel.	**BESAME** S. Mason.

30 Estrellas famosas afinan su ingenio para usted.

12 Gaumont de lujo | **4** Select Modelo

Artistas célebres que ofrecerán varias producciones:

BESSIE LOVE
ANTONIO MORENO
ALICE JOYCE
DUSTIN FARNUM
CAYENA
VIOLETA MARSEREAU
LUISA LOVELY
THEDA BARA
ALMA RUBENS
CLYDE COOK
JACK HOXIE
GRACE DARMOND.
MARIA JACOBINI
ITALIA MANZINI
Etc.

SUPER PRODUCCIONES

Locuras de Amor

En su propia Ley

Ultimos triunfos del cine en New York

La primera FOX extraordinaria de 1922 es una impresionante creación del invicto

WILLIAM FARNUM con la cual se iniciarán pasado mañana los VIERNES DE GRAN MODA en el

COMEDIA

EL CINE-PALACIO DONDE SE REUNE EL MUNDO ELEGANTE DE SANTIAGO

Se intitula **"En Alas de la Mañana"**

TEATRO REPUBLICA (CINE CONCIERTO) Avenida República 239.

CONCIERTO POR EL CUARTETO "REALART"

HOY.— **TARDE Y NOCHE** — Estreno de arte y música

La Canción del Nisamis

cuyas escenas cantadas las realzará el notable tenor señor

LUDOVICO MUZZIO

MAÑANA: "LA HORIZONTAL".

TEATRO IRIS (CINE CONCIERTO) Castro 130

CONCIERTOS TODOS LOS DIAS POR EL NOTABLE TRIO "RIALTO".

HOY.— **TARDE Y NOCHE.** — Estreno de arte y lujo, superior a "HEMBRA":

LA HORIZONTAL

Sensacional drama pasional.— Visión desnuda de las flaquezas humanas a través de la vida galante, interpretada por la pasional y encantadora **ITALIA MANZINI.**

MAÑANA: "LA CANCION DEL NISAMIS".

La grandiosa serial americana de aventuras y misterios indescifrables

LA HUELLA DEL GAVILAN

Creación del gran actor **KING BAGGOT** secundado por las audaces y hermosas actrices GRACE DARMOND RHEA MITCHELL

EXCLUSIVIDAD: MAX GLUCKSMANN

HOY en el POLITEAMA
Viernes: ELECTRA y
Sábado: ODEON

T. Delicias

Alameda esq. S. Alfonso

HOY Especial y Noche. Estreno de lujo y arte, hondo drama de emociones y amor

LA LUCHA POR LA VIDA

T. Mundial

Gálvez 447 - P, Almagro

HOY Especial y Noche. Estreno del intenso drama de luchas sociales, amor y pesar.

Gente Nueva

Teatro de la Comedia, ofreciendo su última producción perteneciente a 1922. Se titula "En alas de la mañana".

TEATROS SETIEMBRE Y BRASIL

La inauguración de la temporada de otoño se hizo ayer en forma brillante, con la comedia "Los peligros del amor". En las dos funciones de hoy este éxito será superado con motivo de exhibirse "El atorrante", la última creación de Chaplin. Esta cinta, como escribió don Carlos Silva Vildósola, "es donde Chaplin va llegando a un puesto de avanzada en el arte. Nunca su imaginación ha producido situaciones más cómicas, más nuevas, más inesperadas". En ella hace un doble papel: de un elegante que tiene una hermosa mujer a quien descuida por su afición a los cocktails, y de un vagabundo ridículo, estropeado y perseguido como perro sarnoso. En el primer papel, por primera vez, Chaplin aparece elegantemente vestido. En el segundo, es siempre el típico Carlitos con sus pantalones inmensos, su tonguito diminuto y su andar de pato.

Además de esta obra suficiente por sí sola para constituir extraordinaria atracción, se estrenará la graciosa comedia "Tripitas entre bastidores", en la cual el popular gordo trabaja con Virginia Rappe, artista de cuyo asesinato el célebre cómico fué acusado. Además de esto irá la comedia Mack-Sennett "Beldades rústicas", con esculturales chicas atléticas.

EL NUEVO TEATRO ESMERALDA

Día y noche se trabaja en las obras del nuevo Teatro Esmeralda, a fin de conseguir inaugurarlo el 31 del presente, cosa estimada por la mayoría de los visitantes como imposible.

Una vez colocado el entablado de platea y el bonito mosaico del foyer y pasaje a la calle, el visitante se podrá formar clara idea de lo que será este inmenso coliseo en cuanto a confort. Todos los detalles han sido cuidados con esmero: los mármoles, cortinajes, mamparas, arquillas, boleterías, lámparas y decoraciones, son superiores a los de los mejores teatros del centro.

IRIS Y REPUBLICA

Hoy estrena el Iris en las funciones de tarde y noche la producción de arte, titulada "La Horizontal".

Esta película es la última creación de la incomparable intérprete de "Hembra", Italia Manzini.

Desde hoy empieza a dar conciertos musicales el trío Rialto, compuesto por conocidos profesores.

El República estrena en las dos funciones la película alemana titulada "La canción del Nisamis", cuyas escenas cantadas las hará realzar el conocido tenor Ludovico Muzzio.

"La canción del Nisamis", inspirada en una leyenda antigua, que ponía en las notas de una canción un inquietante y misterioso poder, esta producción originalísima del teatro cinematográfico alemán, subyuga el ánimo del espectador con un noble influjo.

NOVEDADES

Hoy en las secciones de especial y noche estrena este teatro de la calle Cueto y Avenida Portales, la producción editada por la Itala Film, titulada "La Horizontal", última creación de la elegante actriz Itala Manzini.

GARDEN

Hoy presenta este cine "El puñal en la sombra", interesante drama policial de original y lógico argumento y además muy bien interpretado. Va en las dos funciones.

DELICIAS

En sus funciones de hoy especial y noche anuncia este teatro el estreno de la cinta social "La lucha por la Vida", obra que es una enseñanza para los que viven subyugados por esas falsas grandezas de los poderosos de pega, que sólo se ocupan de explotar a los inexpertos y a los crédulos.

Para mañana anuncia este teatro el estreno serial, presentado por la inolvidable Susana Grandais, "La novela trágica", novela francesa de sensación, desarrollada en las más hermosas ciudades de Francia.

MUNDIAL

Hoy en especial y noche anuncia este teatro el estreno del drama social "Gente nueva", cinta que muestra en toda su triste realidad la lucha de la diferencia de clases, lucha que mata muchas ilusiones y que generalmente es causa de los mayores sufrimientos de amor. "Gente nueva" está interpretada por María Roasio.

Mañana se estrena en esta sala la serial francesa "La novela trágica", obra en la que Susana Grandais es la protagonista.

AVENIDA. — Hoy Especial y Noche

Presenta una primicia FOX dedicada a las niñas

FRUTOS DEL AMOR

Protagonista: SHIRLEY MASON y su perro BUDD.

El asunto es tan delicado como la brisa de la primavera, que arrastra el alma de los jardines.

Mañana estreno: "CUANDO EL AMOR MUERE", delicado exponente de arte latino.

PROGRAMAS DE HOY

SANTIAGO.—Cía. de dramas policiales Rambal.— Vermouth, "La mujer adúltera". Noche, "El silbido fatal".

UNION CENTRAL. — Cía. de operetas y zarzuelas Casas.—Vermouth, "El asombro de Damasco". Noche, "La Bruja".

COLISEO.—Cía. chilena Nicanor de la Sotta.—Noche, estreno de la comedia de Juan Ibarra, "Rumbo abajo".

IMPERIO.—Inauguración de la temporada de Otoño con la película en colores "La sultana del amor".

ALHAMBRA.— Tarde y noche, El guardián de la esquina, por Tom Moore.

SAN MARTIN.—Tarde y noche, Novela trágica, primera función, por Susana Grandais.

VICTORIA.—El vodevil El guardián de la esquina, por Tom Moore.

COMEDIA.—En ambas secciones Deuda de odio.

GARDEN.— En ambas funciones El Puñal en la sombra.

SPLENDID.—Hoy especial a las 6.30 y segunda noche a las 10.30, La dama de las camelias, por Pola Negri. Sección selecta, a las 5.15 P. M., las series 4, 5 y 6 de La huella del gavilán, por Grace Darmond. Primera tanda a las 9.15 P. M., Holocausto, por Suzanne Delvé.

POLITEAMA. — Hoy Miércoles estreno de las series 1, 2 y 3 del super serial yanqui, La huella del gavilán, por Grace Darmond y King Baggot.

SETIEMBRE Y BRASIL. — El atorrante, por Chaplin; Entre bastidores, por Tripitas y Virginia Rappe, y Beldades rústicas, cómica Mack-Sennett por chicas atléticas.

ODEON.—(A. Barroso 768).— Esta espaciosa sala del barrio San Pablo, estrena hoy una película Goldwyn, Despojos de la tormenta, creación de la actriz Bárbara Castlethon.

ATENAS. — Especial y noche, Tarzan el hombre mono, segunda función.

IRIS.—(Castro 130).— Tarde y noche, La horizontal, por Italia Manzini.

REPUBLICA.— (Av. República 239).—Tarde y noche, La canción del Misamis, cantada por el conocido tenor Ludovico Muzzio.

DIECIOCHO.— Hoy en especial y noche, La locura del oro, por Michel Lewis.

NOVEDADES.— Hoy especial y noche, estrena La horizontal, por Itala Almirante Manzini.

EXCELSIOR.—Reestreno de, Se vende un niño, por Creighton Hale.

ALAMEDA.—En ambas funcio- Su primer rapto.

IMPERIAL.— En sus funciones de especial y nocturna, El hombre mono.

AMERICAN. — Redención, por Evelin Nesbit.

AVENIDA MATTA. — (Avenida Matta frente a San Isidro).—Hoy, tarde y noche, Frutos del amor, por Shirley Mason.

OLYMPIA.— Espècial y nocturna, el drama Hallazgo humano.

ELECTRA.—Tarde y noche, Las que los hombres olvidan, por Mollie King.

SALA ORIENTAL.—Hoy estrena La insaciable, interpretada por Francisca Bertini.

COLON.—Hoy estreno, Allí hay dinero.

T. ALAMEDA — Tarde y noche — ESTRENO REALART

SU PRIMER RAPTO

Bellísima comedia por linda actriz WANDA HAWLEY

GARDEN: EL PUÑAL EN LA SOMBRA

ALHAMBRA y VICTORIA

Hoy gran estreno Goldwyn

El hermoso vodevil policial, protagonizado por el favorito actor

TOM MOORE

EL GUARDIAN DE LA ESQUINA

MAÑANA: Nuevo estreno Goldwyn:

LA CAIDA DE UN IMPERIO

deliciosa comedia de picardías colegiales.

INFORMACIONES CABL

SERVICIOS DE NUESTROS CORRESPONSALES ESPECIALES, VIAS EASTERN Y ALL AMERICA

EL SENADO NORTEAMERICANO DESECHA LA ENMIENDA PROPUESTA POR MR. ROBINSON AL TRATADO DE LA CUADRUPLE ENTENTE EN EL PACIFICO

LORD CURZON HACE EN LA CAMARA DE LOS LORES UNA EXPOSICION REFERENTE A SU CONTROVERSIA CON EL SECRETARIO DEL DEPARTAMENTO DE LA INDIA

Los Ministros de Hacienda aliados, en su respuesta al Gobierno norteamericano, se declaran incompetentes para resolver acerca de la petición presentada por Mr. Boyden

EL SEÑOR SANCHEZ GUERRA EXPONE EL PROGRAMA DEL NUEVO GABINETE EN LAS CORTES

La situación tiende a normalizarse en el Africa del Sur

Un gran ciclón azotó antenoche la región meridional de los Estados Unidos

GRAN BRETAÑA

LA POLITICA DEL GOBIERNO EN EGIPTO

LONDRES, 14.—La política seguida por el Gobierno para con Egipto dió lugar hoy a severas críticas de parte de los elementos liberales y laboristas de la Cámara de los Comunes, pidiendo los laboristas que se permitiera el regreso a Egipto del leader nacionalista Zagloul Bajá, que ha sido desterrado.

Mr. Chamberlain contestó que Zagloul Bajá era un elemento indeseable que ejercía presión sobre el pueblo egipcio y declaró que no se le permitiría regresar mientras su presencia fuera un peligro para la paz o para la protección de los intereses británicos en Egipto.

LA SITUACION EN TIPERARY

TEMPLEMORE, 14.—En Tiperary se ha producido una situación igual a la que acaba de despejarse en Limerick.

Cuando las tropas británicas evacuaron los cuarteles, ellos fueron ocupados por una brigada del ejército republicano, cuyos leaders no son partidarios del Tratado anglo-irlandés.

En la tarde llegaron, procedentes de Dublín, Athlone y Kilkenny, dos destacamentos de tropas regulares irlandesas, a las cuales se negó el acceso a los cuarteles.

Los recién llegados han sido alojados en casa de los habitantes y acampan en las calles.

DECLARACIONES DEL JEFE DE LA DELEGACION DE ANGORA

LONDRES, 14.— Yussef Kemal Bey, jefe de la delegación de Angora que procura la revisión del tratado de Sevres, entrevistado hoy por los corresponsales, expuso lo siguiente:

"Los tratados de Angora con Rusia y Francia no van dirigidos contra Inglaterra; nuestro tratado ruso fué la resultante automática de la actitud de los aliados y no porque favoreciéramos al maximalismo, y tenemos la esperanza de que el tratado se enmendaría cuando los kemalistas pudiéramos congratularnos de la cooperación de Inglaterra; pero necesitamos tener el Asia Menor y la Tracia".

DEBATE EN LA CAMARA DE LOS COMUNES SOBRE LA CUESTION DE EGIPTO

LONDRES, 14. — En la Cámara de los Comunes los oradores de la oposición abrieron un debate sobre la cuestión del Egipto.

Se estimó en general que se habrían podido evitar los desórdenes de los últimos años, si se hubiera acedido en 1918 a lo que los egipcios reclamaban y que se les acordó este año solamente.

Wedgwooband dijo que si la presencia de Zagloul era un obstáculo, en vista ahora de la ausencia de este peligro, creía que la cuestión de las comunicaciones imperiales llevaría muy lejos.

Love, diputado laborista, dijo que la delegación de Egipto estimaba que tres puntos amenazaban su paz y su libertad: la abolición de la ley marcial, Zagloul y el derecho a elegir asambleas constituyentes.

Tonwshend, que en el momento en que aparecen nubes sobre Irlanda y sobre la India, sería una locura para los ingleses abandonar el Egipto y la zona del Canal de Suez que es el centro de las comunicaciones entre las partes oriental y occidental del Imperio británico.

LAS EXPLICACIONES DE LORD CURZON EN LA CAMARA DE LOS LORES

LONDRES, 14. — En la tarde de hoy una numerosa concurrencia asistió a la sesión de la Cámara de los Lores, para oir la respuesta de Lord Curzon a Lord Montagu.

El Ministro de Relaciones Exteriores, que abandonó el lecho con el solo objeto de formular personalmente su declaración, comenzó por decir que la acción de Lord Montagu repercutiría en la posición de los delegados británicos a la conferencia que próximamente debe celebrarse en París, sobre cuestiones de Oriente.

Después de hacer un resumen de su controversia con Lord Montagu, declaró que este último, en vez de formular su declaración en el Parlamento, donde le habría sido posible contestar, se había dirigido al público desfigurando una conversación privada hablada entre ambos.

Agregó que Lord Montagú había tratado de "trasladar a sus hombros una parte de la responsabilidad de su lamentable indiscreción".

Lord Curzon habló muy emocionado y su voz aparecía quebrantada por la indignación.

Se cree que Lord Derby consultará a los principales unionistas antes de aceptar la Secretaría de Irlanda, en reemplazo de Lord Montagu.

MUERTE DE LORD BANTON EN UNA CACERIA DE ZORROS

LONDRES, 14.— Lord Manton, falleció a consecuencias de haber sido arrojado del caballo en una cacería de zorros, el Lunes.

Este gentleman había sido anteriormente Joseph Watson, cabeza principal de una firma productora de jabones y se le había conferido el título de Par como aguinaldo de Año Nuevo, por filantrópicos servicios prestados durante la guerra. Poseía caballos de carrera, incluso Lemonora, ganadora del Grand Prix.

DECLARACION DE LORD CHURCHILL SOBRE LOS ASUNTOS DE IRLANDA

LONDRES 14. — Lord Churchill, replicando a preguntas dirigidas en la Cámara de los Comunes sobre las actividades republicanas en Irlanda y sobre las representaciones del Gobierno británico al Gobierno provisional, expresó al respecto que creía que la situación mejoraba y que el Gobierno provisorio hacía cuanto le era posible, agregando: "pienso que obtendré resultado".

GRAN BRETAÑA Y LOS PUEBLOS DEL ISLAM

LAS DECLARACIONES DE LORD CURZON EN LA CAMARA DE LOS LORES.— COINCIDEN CON LA PRESENCIA EN LONDRES DE LOS ENVIADOS DEL GOBIERNO DE CONSTANTINOPLA Y DEL DE ANGORA.— UNA CARTA DEL MINISTRO DE RELACIONES EXTERIORES A LORD MONTAGU

LONDRES 14.—En los precisos momentos en que el Ministro de Relaciones Exteriores, Lord Curzon, se presenta en la Cámara de los Lores, iniciando una nueva fase de la controversia referente a la India, y hace un resumen de su conflicto con Lord Montagu respecto de la publicación del mensaje enviado por el Virrey de la India, Lord Reading, lamentando amargamente sus resultados en las negociaciones exteriores de Gran Bretaña, la fase pan-islámica de la crisis hindú adquiere mayor importancia con la presencia en esta capital, de los enviados de los Gobiernos de Constantinopla y Angora, que tratan de conseguir una modificación de la actitud de Gran Bretaña en Irlanda.

Es un hecho muy significativo el que, coincidiendo con el instante en que el memorándum de Lord Reading plantea en forma tan explícita la cuestión de la actitud de Gran Bretaña para con los pueblos mahometanos, dos leaders turcos se presenten con peticiones apremiantes.

Lord Curzon, después de describir el grave efecto que tendría la conducta de Lord Montagu en la posición de Gran Bretaña, en la próxima Conferencia sobre asuntos de Oriente, manifestó que había dicho al Secretario del Departamento de la India: "No debiérais autorizar la publicación de ese mensaje sin consultar al Gabinete", a lo que contestó Lord Montagu diciendo que ya había autorizado la publicación. Lord Curzon trató, demasiado tarde, de impedir la publicación.

Lord Curzon dió lectura a una carta que dirigió en seguida a Lord Montagu, lamentando la reproducción del mensaje. En la carta dice que "estima intolerable que se le pida concurrir a la Conferencia de París subordinado a una rama del Gobierno británico que, a seis mil millas de distancia, dicta al Gobierno la línea de conducta que, a su juicio, debe seguir respecto de la Tracia".

"El papel que la India trata de desempeñar en esta serie de acontecimientos, escapa a mi comprensión. Más aún, estimo muy peligroso que el Gobierno de la India porque ejerce autoridad sobre una numerosa comunidad de mahometanos, se crea autorizado para publicar su opinión acerca de lo que hacemos en la Tracia o Esmirna, porque en Egipto, Palestina o cualquiera otra parte del mundo, será siempre a la opinión de la India que los mahometanos dirijan su apelación como a una Corte Suprema. Espero que éste será el último de esos desgraciados pronunciamientos, pero, en el caso de repetirse, espero que, por lo menos me daréis una oportunidad para manifestaros la opinión del Gabinete antes de sancionar su publicación".

Mientras tanto, Yusuf Kemal Bey, Comisario de Relaciones Exteriores del Gobierno de Angora, anuncia que está en Londres para conseguir "una paz justa y duradera para Turquía", lo mismo que el derecho, para los turcos, de gobernarse a sí mismos de acuerdo con el principio de propia determinación e Izzet Baja, enviado del Sultán manifiesta que se encuentra en ésta para explicar la actitud otomana y solicitar la revisión del Tratado de Sevres, revisión preconizada por el despacho de Lord Reading.

RALPH H. TURNER.—(U. P.)

ITALIA

NO ES EFECTIVO QUE PIO XI ESTE ENFERMO DE NEUMONIA

ROMA, 14.— La información que anunciaba que el Papa estaba enfermo de neumonia ha sido enérgicamente desmentida por el Obispo norteamericano Walsh, quien encontró hoy a Su Santidad en perfecta salud.

FRANCIA

LA RESPUESTA DE LOS MINISTROS DE HACIENDA ALIADOS AL GOBIERNO NORTEAMERICANO

PARIS, 14.—"Le Temps" anuncia que los Ministros de Hacienda aliados, en su respuesta a la petición norteamericana, referente al pago de sus tropas de ocupación en el Rhin, declaran que los Ministros de Hacienda no están calificados para solucionar esta cuestión, cuya competencia incumbe a los Gobiernos aliados, a los cuales debe dirigirse en esta ocasión el Gobierno de Washington.

SE TRATA DE CONSEGUIR QUE LOS JUEGOS OLIMPICOS DE 1924 SE LLEVEN A CABO EN FRANCIA

PARIS, 14.—En Consejo de Gabinete, presidido por M. Millerand, se acordó hacer todo lo posible para conseguir que los Juegos Olímpicos del año 1924 se verifiquen en Francia, anunciándose que se tratará de obtener que el Consejo Municipal de esta capital reconsidere su asignación de un millón de francos, votada para los Juegos, en vez de los diez millones que había prometido anteriormente.

LYON OFRECE PAGAR DIEZ MILLONES DE FRANCOS para ser la sede de los próximos Juegos Olímpicos

LYON, 14.—El diputado M. Herriot, Alcalde de Lyon, ha manifestado al corresponsal de la "Associated Press" que está dispuesto a depositar diez millones de francos, en cualquier Banco que designe el Comité de los Juegos Olímpicos, con tal de asegurar la celebración de los mismos en esta ciudad.

RUSIA PEDIRA SER ADMITIDA EN LA CONFERENCIA DE PERITOS

PARIS, 14.—"Le Petit Parisien" cree saber que el Gobierno de Moscou pidió oficialmente la admisión de los bolsheviks en la Conferencia de Peritos que se realizará en Londres el 20 del presente.

ESPAÑA

LAS NEGOCIACIONES COMERCIALES FRANCO-ESPAÑOLAS ENTRAN A UNA FASE FAVORABLE

MADRID, 14.— Una información de fuente autorizada declara que las negociaciones franco-españolas para llegar a un acuerdo comercial, han entrado en una fase francamente favorable.

CENTENARIO DE LA CANONIZACION DE SAN FRANCISCO JAVIER

PAMPLONA 14.—La celebración de las fiestas del tercer Centenario de San Francisco Javier, ha traído enorme muchedumbre de todas partes de España.

Las funciones religiosas y festividades populares durarán varios días.

PORTUGAL

GRAVE AGITACION SINDICALISTA EN PORTUGAL

LISBOA 14. — Explosiones de bombas en diferentes partes de la ciudad, han ocasionado varias pérdidas de vidas, incluyendo a dos portadores de bombas, en cuyos cadáveres se encontraron retratos de Lenine y de Trotzky.

El Gobierno está tomando enérgicas medidas para evitar un levantamiento, de lo cual hay detalles, en documentos encontrados en los locales de los Sindicatos que fueron allanados, en Oporto.

Se han arrestado centenares de agitadores y de sindicalistas.

RUSIA

DISMINUCION DE LA PLAGA DEL HAMBRE EN EL VOLGA

MOSCOU, 14.— Los funcionarios norteamericanos que controlan los subsidios contra el hambre, opinan que disminuye y que en el Volga, desaparecerá en mediados de Abril con la creciente llegada de provisiones y abrigos.

Agregan que la proporción de muertes por hambre no alcanzó las horribles proporciones antes anunciadas, debido principalmente al alivio proporcionado a 2 millones de niños y 5 millones de adultos por los norteamericanos.

EL ALZA DE LAS ACCIONES DE FERTILIZANTES

SE ATRIBUYE, ENTRE DIFERENTES CAUSAS, AL HECHO DE QUE LA OPINION PUBLICA SE HA DADO CUENTA DE SU ERROR RESPECTO A LA PLANTA DE MUSCLE SHOALS

NUEVA YORK 14.—En las tres últimas semanas ha podido observarse una notable alza en las acciones de compañías productoras de fertilizantes y, como ejemplo, basta citar a las acciones de la Compañía "American Agricultural Chemical", cuyos precios son actualmente, para las comunes, de once dólares tres octavos y, para las preferidas, de cuarenta y un dólares siete centavos, mientras que su cotización más baja en el presente año fué, para las comunes, de seis dólares cinco centavos y, para las preferidas, de treinta y tres dólares.

Las acciones de las otras compañías han experimentado un alza parecida y las autoridades en cuestiones de Bolsa estiman que el alza se debe, primeramente, a que se admite que las existencias están tras el mercado; segundo, a que la opinión pública se ha dado cuenta de sus equivocaciones respecto de la planta productora de nitratos de Muscle Shoals; tercero, de que la industria aprovecha del resurgimiento fuera del caos económico y, finalmente, a que las plantas productoras norteamericanas elaboran normalmente diez millones de toneladas de fertilizantes al año, habiéndose consumido ya la mitad de esa cantidad.

Por otra parce, hay indicios de que los negocios, en la Primavera, serán superiores en un cinco a diez por ciento a los del año pasado, de suerte que los precios son solamente justos y se mantendrán, siendo aún mejores en el sur.—KUHN CO.—(U. P.)

EL PROGRAMA DEL NUEVO GOBIERNO

EL NUEVO GABINETE SEGUIRA EN DIVERSOS PUNTOS LA POLITICA DEL EX-PREMIER MAURA.— EL SEÑOR SANCHEZ GUERRA "CONFIA" RESTABLECER EN BREVE LAS GARANTIAS CONSTITUCIONALES

MADRID 14.— El Premier señor Sánchez Guerra se presentó hoy al Senado para hacer la presentación del nuevo Gobierno.

El señor Sánchez Guerra inició su discurso haciendo una historia de la crisis anterior y explicando las causas de la salida de Maura, la cual la atribuye a discrepancia entre el ex-Premier y el conde de Romanones, quien retiró del Gobierno a los Ministros liberales.

El programa del nuevo Gobierno lo determinarán las circunstancias y en cuanto al problema de Marruecos representa la misma política anterior, suscribiendo el discurso de Hontoria y Maura sobre el protectorado de Marruecos. El señor Sánchez Guerra dijo que confiaba que el general Berenguer seguiría al frente de las operaciones de Africa para establecer el plan económico sobre la base del proyecto que tenía redactado el Ministro Cambó.

En cuanto al problema ferroviario, el Gobierno se atendrá a la política de Maura y confía en un plazo breve restablecer las garantías constitucionales.

"Nos repugna, dijo, la suspensión, pero hay que reconocer que el Gobierno español no cuenta con los medios de otros países".

"Esto, agregó, es un deseo y no un compromiso".

RAFAEL MORAYTA.—(U. P.)

AUSTRIA

LA INTERVENCION DEL COMISIONADO BRITANICO EVITA LA CAIDA DEL CANCILLER

VIENA 14. — La caída del Ministro señor Schober ha sido evitada por la intervención, de los aliados, mediante el comisionado británico Mr. Young, quien notificó al Gobierno que la permanencia de Schober como canciller era estimada condición necesaria para la concesión de créditos.

Se sabía que el Canciller p raba su renuncia para el cuando la Entente lo sostuv su voto.

Los pan-germanos recal tes no dan a conocer su acti vista de este desarrollo de cesos, pero su prensa con campaña de oposición.

SURESLAVIA

ACTITUD DEL GOBIERNO ESLAVO ANTE LA CUE DE FIUME

BELGRADO, 14.—El G sureslavo decidió tomar de vigilancia, exigiendo que suelvan inmediatamente to organizaciones revolucionari litares de Fiume.

BULGARIA

MANIFESTACION UNANIM SENTIMIENTO DE LA CAM por el atentado contra la Lega de Estados Unidos

SOFIA 14.—El Parlamen cluyendo los socialistas y nistas, aprobó unánimemen moción para expresar los mientos de la Cámara del por la explosión en la Lega norteamericana y el Minist Interior ofreció una impo recompensa a la persona q cubra al autor del atentado.

PALESTINA

LA SALUD DE SIR HERB SAMUEL

JERUSALEN, 14.—En lo culos oficiales reina consi ansiedad en vista de la co da enfermedad del Alto C nado británico, Sir Herbe muel.

UNION SUD-AFRICANA

EL PARTIDO LABORISTA AL GOBIERNO ENTRAR ARREGLOS CON LOS RRECTOS

CIUDAD DEL CABO 14.— laboristas en la sesión del de la Cámara de Represen manifestaron que deplora horrible carnicería ocurri Rand y pidieron al Gobier trar en inmediatas negoci que hicieran cesar las ho des y prevenir posteriores das de vidas.

Un orador de la mayoría tó la aseveración de los labor de que la huelga sólo habí mido caracteres revolucion cuando el Gobierno empezó de la fuerza.

LA LUCHA CONTRA LOS HU GUISTAS

JOHANNESBOURG, 14.— situación es satisfactoria; hecho millares de arresto nomi. En Maraisburog el te prosigue encarnizado.

LA INSURRECCION EMPIE SER DOMINADA

JOHANNESBURG, 14.— cialmente se anuncia que to sectores, exceptuando la zo tral de Johannesburg, se tran despejados de rebeldes se ha hecho cesar el reclu to.

LA CAMPAÑA CONTRA HUELGUISTAS

JOHANNESBURG, 14.— tropas capturaron la localid Brakpan. El Gobierno noti los comandos de Fredburg no evacúan las posiciones an las once de la mañana de ho rán bombardeados.

NUMEROSOS COMBATES LOS INSURRECTOS

Las tropas del Gobierno trata envolverlos

JOHANNESBURG 14.—Fu del Gobierno, convergiendo d te y del oeste, están envol a los revolucionarios, cuyos cipales centros de resisten encuentran en Fordsburg Jeppestorn, donde se han cherado los comandos re que disponen de artillería.

Tropas legales capturar Brakpan, ayer, y se ha noti militarmente a los insurrect Fordsburg, que mañana evacuar sus posiciones, con vención de ser bombardead caso de no obedecer.

Hacia el oeste se ha prod un combate con los comand beldes, en Mariasburg y las zadas de reconocimiento,

HIRES

Pídase refresco HIRES y Ginger-Ale HIRES a la Fábrica o por intermedio de nuestros distribuidores:

Fratelli Castagneto, Delicias esquina San Martín.

Weir y Cía., Estado esquina Plaza.
Antonio Minoletti, Av. Providencia 1340.
Luis Landon, Av. Macul 2171.
Gastón Gesset, San Diego 1635.
Miguel Jacial, San Pablo esquina Paz.
Señor Grau, San Bernardo.
M. Antonio Berríos, Puente Alto.
Julio Pallet, calle Castro 595, o la fábrica:

PRIETO ESQUINA IBAÑEZ.— TELEFONO INGLES 1795.

M-13

Reforma del Ritz Hotel

Habiendo agregado una parte del edificio contiguo al Hotel, ofrece a su distinguida clientela piezas espaciosas y bien amobladas, a precios módicos.

Los baños para estas nuevas instalaciones están montados con el mismo confort que los baños del departamento de lujo.

HUERFANOS Y AHUMADA
SANTIAGO
Casilla 920.— Telegramas: RITZ

JOUTARD
ES EL MEJOR
CIGARRILLO

NEGOCIAMOS SOLAMENTE CAFE

y ofrecemos en las mejores condiciones, listo en bodega, navegando o por embarcar pronto:

Brasil corriente	Guayaquil 1.a	Costa Rica extra
Brasil superior	Guayaquil extra	Costa Rica caracolillo
Brasil flor	Perú lavado superior	Pocillo superior A. A.
Brasil caracolillo	Yungas con cáscara	Pocillo extra A. A. A.
Santos de 1.a	Guatemala superior	Pocillo caracolillo
Santos caracol	Guatemala Marago	Pocillo Marago Gype

Exquisitos Cafés tostados "TRES MONTES" — 7 calidades.

BAHRE & Cía.- DEPART. CAFE

VALPARAISO, BRASIL 559 — SANTIAGO, ESTADO 36 — TALCAHUANO, COLON 212

PLANCHAS ELÉCTRICAS STO. DOMINGO - 1050 -

MADRES:

¿Quereis vestir elegante y comodamente a vuestros hijos? comprad algunos de los lindos modelos de trajecitos que a precios muy baratos vende

LA NUEVA VILLA DE MADRID-San Diego 298

Un "BUICK" de 4 Cilindros

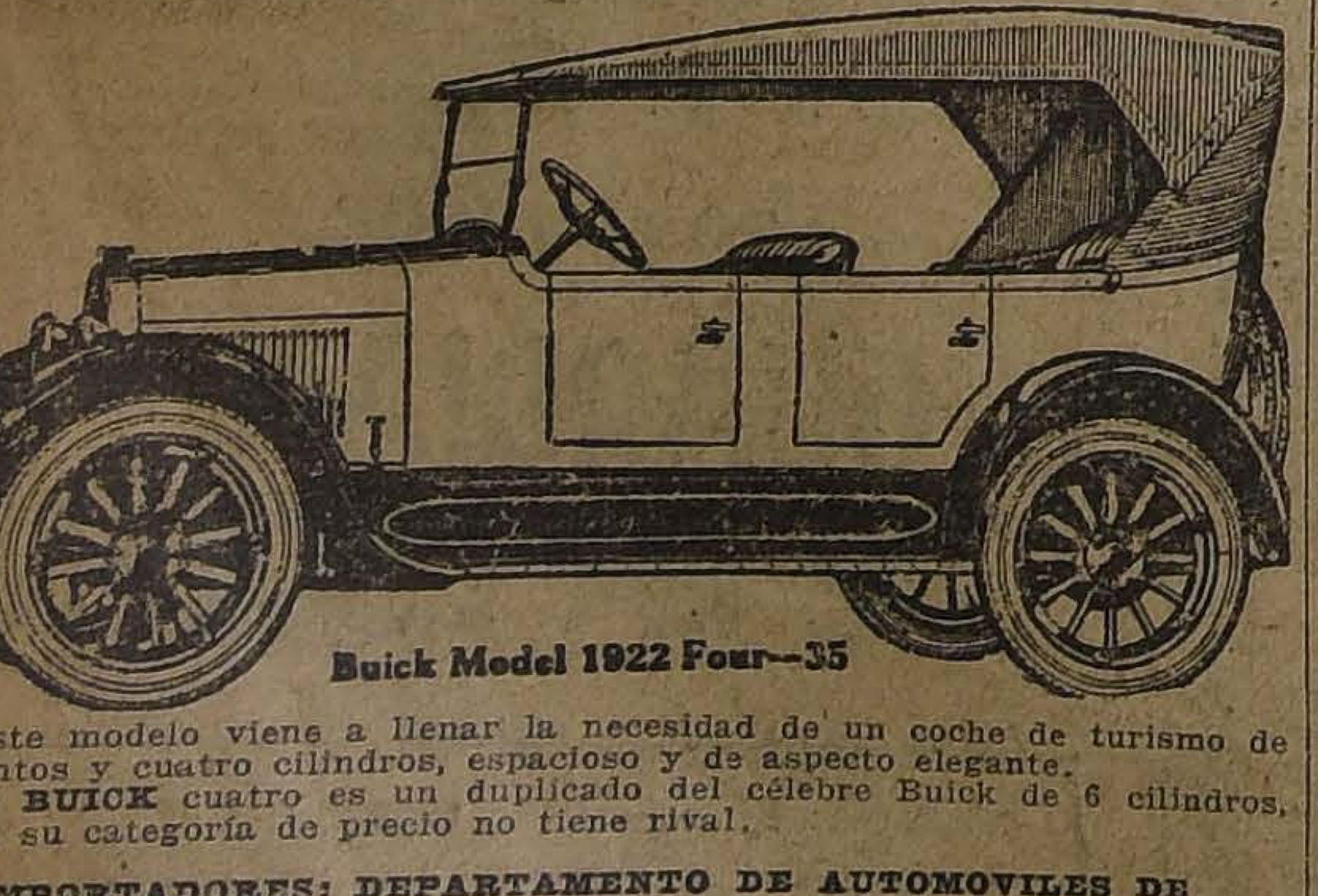

Buick Model 1922 Four—35

Este modelo viene a llenar la necesidad de un coche de turismo de 5 asientos y cuatro cilindros, espacioso y de aspecto elegante.

El BUICK cuatro es un duplicado del célebre Buick de 6 cilindros, que en su categoría de precio no tiene rival.

IMPORTADORES: DEPARTAMENTO DE AUTOMOVILES DE

MORRISON & Co.

AHUMADA 65-77 — SANTIAGO

Fundición, Maestranza y Elaboración de Fierro en Barras
DE
ENRIQUE GALVANI y Cía.

LISTO PARA ENTREGA INMEDIATA:

FIERRO redondo, cuadrado, plano ángulo, para herraduras, sunchos, etc.

CLAVOS rieleros, gemales y cortados, de todas dimensiones.

AGENTES EXCLUSIVOS:

IMPORTADORES EXPORTADORES
ERRAZURIZ SIMPSON & Co
INGENIEROS CONTRATISTAS

CASILLA 715 — LIMITADA — HUERFANOS 1112.

Viña San Pedro
(J.G.Correa Albano)
EL MEJOR VINO

GRAFICAS DEL EXTERIOR

CABLES, INC., DE "THE UNITED PRESS", "THE ASSOCIATED PRESS" Y DE LA AGENCIA HAVAS

tropas envolventes del Gobierno, pueden ser observadas dominando las alturas que rodean la ciudad.

Se cree que existe el propósito deliberado de no activar las operaciones y que el general Smuts, para economizar vidas, trata de obligar a rendirse incondicionalmente a los rebeldes más bien que destrozar sus fuerzas.

La línea principal del ferrocarril de Bloemfontein ha sido volada con dinamita y en la frontera del Transvaal se ha desrielado una locomotora sin que ocurran desgracias personales.

ESTADOS UNIDOS

RECHAZO DE UNA ENMIENDA AL TRATADO DEL PACIFICO

NUEVA YORK 14.—El Senado por 55 votos contra 30 ha desechado la enmienda propuesta por Mr. Robinson, al tratado del Pacífico.

LOS ANGELES DESEA SER LA SEDE DE LOS PROXIMOS JUEGOS OLIMPICOS

LOS ANGELES, 14.—Se anuncia que Los Angeles hará proposiciones para que los Juegos Olímpicos de 1924 se realicen en ésta, en el caso de que el Gobierno francés no logre ponerse de acuerdo acerca de la celebración de dichos Juegos en París.

LAS PROPUESTAS REFERENTES A LOS BUQUES DEPENDIENTES DEL DEPARTAMENTO DE NAVEGACION

WASHINGTON, 14.—Se anuncia que mañana se abrirán propuestas para el arrendamiento de 1,470 buques de carga y pasajeros, que dependen del Departamento de Navegación.

Entre esos buques hay veintitrés de 13,000 toneladas, para pasajeros, y veinte barcos ex-enemigos que fueron confiscados cuando los Estados Unidos ingresaron a la guerra.

Se considera probable que los buques no serán vendidos mientras el Congreso no resuelva acerca del proyecto de subsidios a la marina mercante.

SE PROPONE LA ORGANIZACION DE UNA ASOCIACION DE NACIONES

EN EL SENADO NORTEAMERICANO

WASHINGTON, 14.—En el Senado, refiriéndose al Tratado de las cuatro potencias, el senador Mr. Mac Cumber, propuso formalmente la creación de una asociación de naciones que comprendiera a Estados Unidos, Gran Bretaña, Francia, Italia, Alemania, Austria, España, Japón y Rusia, estableciendo consultas en caso de temores de guerra e imponiendo seis meses de investigación antes de la iniciación de las hostilidades.

UN VIOLENTO CICLON CAUSA NUMEROSAS MUERTES

WILBURTON, OK., 14. — Un violento ciclón azotó una aldea vecina, resultando nueve muertos y quince heridos en estado de gravedad.

Comunican de Pinebluff, Arkanzas, que el ciclón se dejó sentir también allí, resultando diez muertos y siete heridos.

LOS MUERTOS POR EL CICLON DE AYER

NUEVA ORLEANS, 14. — El número de muertos a consecuencia del ciclón en la Luisiana, Mississippi, Arkanzas y Oklaoma, pasan de veintisiete.

ALREDEDOR DE LA VOTACION DE LA ENMIENDA ROBINSON

NUEVA YORK, 14.— Según despachos de Washington, se cree que el voto a la enmienda Róbinson, que tendrá lugar hoy a medio día, indicará la verdadera fuerza de los adversarios del tratado de las cuatro potencias.

Parece que el voto decisivo será rechazado; en este caso el autor de la enmienad la presentará como reserva. Los dirigentes de la administración no creen estar obligados a aceptarlas como asimismo cualquier otra reserva, aunque esta sea admitida.

La situación continúa siendo oscura. En el caso de que la enmienda sea erchazada, se espera la conclusión rápida del conflicto sobre la ratificación del tratado.

LA COMISION DE PRESUPUESTOS DE LA CAMARA APRUEBA EL PROYECTO SOBRE INDEMNIZACION A LOS DESMOVILIZADOS

WASHINGTON, 14. — La comisión de presupuestos de la Cámara aprobó por 19 votos contra 5, el proyecto de indemnización a los desmovilizados, que se pagará con los anticipos hechos por los Bancos.

Se rechazó la enmienda que proponía hacer dicho pago con un impuesto sobre la suma total de los negocios.

PERSPECTIVA DE UNA HUELGA EN LA INDUSTRIA HULLERA

WASHINGTON, 14.— Considérase inevitable una huelga en la industria hullera, para 1.o del mes de Abril.

El Secretario del Trabajo, Mr. Davis y el Presidente de la Unión de Trabajadores de Minas, Mr John Lewis, llegaron a esta conclusión después de prolongada conferencia sobre la situación creada por la creciente divergencia entre los obreros y los patrones.

Mr. Lewis declaró que los patrones forzaban a la huelga con su audaz política comercial y reiteró que la unión estaba preparada para abrir negociaciones y formular un acuerdo en reemplazo del que debe terminar en Abril.

EL RECHAZO DE UNA ENMIENDA AL TRATADO DE LAS CUATRO POTENCIAS

WASHINGTON, 14.— Por 55 votos contra 30 el Senado rechazó en la tarde del Sábado la enmienda propuesta al Tratado de las Cuatro Potencias del Pacífico, en el sentido de extenderlo a naciones no signatarias pero a cuyos intereses afecta.

Esta es la primera votación relacionada con el Tratado, para la ratificación del cual se habrían requerido los dos tercios, pero el resultado de hoy no es definitivo, tanto más que 11 miembros dejaron de votar.

PROYECTO DE UNA NUEVA REDUCCION DEL EJERCITO

WASHINGTON, 14.— Durante el curso del debate sobre los gastos del Ejército, un miembro del Comité de Presupuestos, anunció una enmienda, fijando el máximum de la fuerza del Ejército de Estados Unidos en 100,000 hombres en vez de 115,000 que autorizaba el proyecto.

El presidente del sub-Comité, Mr. Anthony, expresó que la idea del Comité, al reducir el presupuesto del Ejército, era conducir al Departamento de Guerra a la misma sana base de negocios y que el Comité creía innecesaria una división entera de tropas en Hawai o las considerables fuerzas actualmente en Panamá e indicó que el cuerpo de ejército de Filipinas probablemente sería retirado en un próximo futuro.

DETALLES SOBRE EL GRAN CICLON DE ANTENOCHE

KANSAS 14. — Un tornado que venía de los Estados del Sur-Oeste, desde ayer en la noche hasta hoy en la mañana, ha arrebatado 60 vidas.

En las minas de la villa de Gowen, en Oklahoma, murieron 9 y resultaron numerosos heridos, principalmente mexicanos 6 negros perecieron en Hethemene, en Arkansas; uno fué muerto en Suphur, en Oklahoma y una veintena heridos.

Hay gran destrucción de propiedades y de bodegas de granos y una extensa área se ve amenazada de inundación.

En Gewen la tempestad demolió 20 hogares, pero faltan detalles sobre los perjuicios en los negocios

MEXICO

EL PROXIMO CONGRESO NACIONAL DE LOS OBREROS CATOLICOS

MEXICO, 14.—El Congreso nacional obrero católico ha sido convocado para reunirse en Guadalajara el 15 de Abril.

A esta reunión enviarán delegados todas las sociedades obreras y agrícolas, recientemente organizadas por los elementos católicos, para contrarrestar los esfuerzos de los comunistas.

LA LEGISLATURA DE TABASCO DEPONE AL GOBERNADOR GARRIDO

MEXICO, 14.—El señor Tomás Garrido, Gobernador del Estado de Tabasco, ha venido a agregar su nombre a la lista de los jefes de Estados desposeídos como consecuencia de sus disenciones con las asambleas legislativas.

No hace mucho, el señor Garrido obtuvo un mes de licencia y vino a esta capital a conferenciar con el Presidente Obregón. Hoy día se anuncia que la Legislatura del Estado de Tabasco depuso al señor Garrido y nombró para reemplazarlo, como Gobernador provisional, al señor Pedro Casanova.

BRASIL

RIO DE JANEIRO, 14. — **Fuertes temporales en Sao Paulo.** —Fuertes temporales azotan el Estado de Sao Paulo; numerosas casas y plantaciones han sido destruídas y millares de personas se encuentran sin abrigo.

SOBRE EL RESULTADO DE LA ELECCION PRESIDENCIAL

RIO DE JANEIRO 14. — "Jornal do Brasil", partidario de la candidatura de Pecanha le concede a Bernades 347,000 votos y a Pecanha 356,000.

Es probable que el resultado definitivo de la elección permanezca ignorado hasta que se reuna el Congreso en Mayo próximo.

URUGUAY

MONTEVIDEO, 14. — **La huelga estudiantil.** — La huelga estudiantil se ha extendido rápidamente a todo el país. Numerosos estudiantes de las ciudades del interior, han enviado su adhesión a la huelga.

ARGENTINA

EL DOCTOR ALVEAR RENUNCIA SU CARGO DE MINISTRO EN PARIS

BUENOS AIRES, 14. — En el Ministerio de Relaciones Exteriores se recibió hoy la renuncia del Ministro argentino en París, doctor Marcelo Alvear.

EL DOCTOR ALVEAR IRIA COCO EMBAJADOR ANTE EL CENTENARIO BRASILEÑO

BUENOS AIRES, 14. — "El Diario", dice que probablemente el Gobierno mandará un buque de guerra a Francia, donde se embarcará el doctor Alvear, quien iría a Río de Janeiro como Embajador Especial de la Argentina ante el Centenario de la Independencia.

"El Día" de Montevideo elogia la candidatura del doctor Alvear y dice que su elección representará el triunfo de las ideas de concordia y de solidaridad americana.

EL JEFE DE LA POLICIA, DON ELPIDIO GONZALEZ, RENUNCIA SU CARGO

BUENOS AIRES 14. — El jefe de la policía, señor Elpidio González, renunció su cargo, en vista de haber sido elegido candidato a la vice-presidencia por la Convención Radical.

EL MINISTRO SEÑOR IZQUIERDO Y EL CANCILLER PUEYRREDON HABLAN SOBRE LA CONFERENCIA DE WASHINGTON

BUENOS AIRES 14. — El diario "El Pueblo", dice lo siguiente:

"El Canciller Pueyrredón se trasladó ayer al Plaza Hotel, donde se aloja el señor Luis Izquierdo, delegado de Chile ante la Conferencia de Washington, celebrando una detenida entrevista relativa a la misión que le ha confiado su Gobierno para solucionar la controversia de Tacna y Arica.

"Sabemos, de fuente extra-oficial, que el plenipotenciario especial de Chile señor Izquierdo informó a nuestro Ministro de las instrucciones que ha recibido de la Cancillería de Santiago, anticipándole una reseña general de la actitud que desarrollarán los delegados chilenos en las reuniones de Washington. La actitud del Gobierno vecino al imponer al nuestro del programa que desarrollarán sus plenipotenciarios, viene a confirmar en todas sus partes las informaciones anticipadas de que el Gobierno argentino ha procedido de común acuerdo con el Gobierno norte-americano para procurar una reunión de representantes de ambos países a fin de buscar una solución al problema del Pacífico".

DESCUBRIMIENTO DE UN PODEROSO EXPLOSIVO

BUENOS AIRES 14. — El teniente coronel Grosso Soto celebró una detenida conferencia con el Ministro de la Guerra, en la que le dió cuenta detallada de los experimentos realizados en los talleres del arsenal del puerto Borghi en la fabricación de un nuevo explosivo de potencialidad desconocida, hasta ahora y que ha de provocar atención entre los químicos militares.

Se trata de un explosivo formidable fabricado a base de residuos de petróleo que se extraen de los yacimientos de Comodoro Rivadavia y que se denomina "troctil". Esta esencia de bencina, a la cual se agregan algunas composiciones químicas, produce un explosivo tan eficaz como destructor que hasta la fecha no tiene similares entre los explosivos que se conocen.

El Ministro, después de interiorizarse en el informe de Grosso Soto, que es en la actualidad jefe del arsenal del puerto Borghi, facultó a los talleres del aludido arsenal para que comience la fabricación del explosivo.

INFORMACIONES DEL INTERIOR

VALPARAISO

EL BANQUETE EN HONOR DE DON ISMAEL TOCORNAL

En los salones del Club de Viña del Mar se llevó a efecto anoche el banquete que los amigos del Ministro del Interior, don Ismael Tocornal, le ofrecían en su honor.

Los comedores estaban artísticamente arreglados y presentaban un hermoso golpe de vista.

A la hora del champagne ofreció la manifestación el Presidente del Club, señor Jorge Buchanan, contestando el festejado, señor Tocornal.

Hizo uso de la palabra, también, el Senador por Valparaíso, señor Guillermo Rivera.

El asiento de honor en la mesa lo ocupó el presidente del Club, señor Buchanan, quien tenía a su derecha al señor Ismael Tocornal, al señor Guillermo Rivera; al Ministro de Justicia, señor Roberto Sánchez García de la Huerta; al Ministro de Guerra y Marina, señor Samuel Claro Lastarria; al Director General de la Armada, señor Joaquín Muñoz Hurtado; al señor Carlos Rodríguez Alfaro; al señor Guillermo Edwards Matte, y al señor Guillermo Purcell.

A la izquierda del señor Buchanan se encontraban los señores Ernesto Barros Jarpa, Ministro de Relaciones Exteriores; Carlos Balmaceda, Francisco Garcés Gana, Ministro de Hacienda; contra-almirante, señor Miguel Aguirre; Jorge H. Jones; Juan Bostelmann, Augusto Bruna y Carlos Cousiño.

Los demás concurrentes tomaron colocación en las demás mesas.

Se leyó una carta de excusa del Intendente de Valparaíso, señor Alberto Phillips.

La manifestación terminó cerca de las 12 de la noche, regresando algunas personas del Puerto, en un tren especial.

UNA MUJER ASESINA AL GERENTE DE LA COMPAÑIA DE GALLETAS HUCKE

El hecho ocurre en la mañana de ayer

En la mañana de ayer se ha perpetrado en este puerto, un alevoso crimen del cual ha sido víctima un conocido caballero de esta localidad.

Más o menos a las 6 de la mañana, el vecindario de la calle Buin fué violentamente sorprendido por el ruído de un disparo de revólver.

La detonación se dejó oir en la casa signada con el número 877 de esta calle y habitada por la mujer Amalia López. El guardián de facción acudió rápidamente, encontrándose con dicha mujer que avanzaba tranquilamente en la calle, llevando en la mano un revólver humeante todavía.

Inmediatamente, la mujer confesó al guardián haber asesinado a un hombre que resultó ser el señor Bruno Wolff, gerente de la Fábrica de Pan y Galletas de Hucke Hnos.

Llamado el oficial de servicio, la mujer se dejó aprehender, sin oponer resistencia.

Hechas las primeras averiguaciones, se pudo establecer que Amalia López se llama así la asesina, había ultimado al señor Wolff.

Declaró la López que había tenido con el señor Wolff, con quien mantenía relaciones amorosas, un violento altercado, durante el cual el la había amenazado con el revólver. Con este motivo, se habría trabado una lucha entre ambos, a consecuencia de la cual se disparó el revólver del señor Wolff, causando la muerte instantánea de este caballero.

Sin embargo, circulan otras versiones, según las cuales, la López habría asesinado al señor Wolff durante el sueño, dada la circunstancia de que la bala ha quedado localizada en la cabeza del occiso.

Hay también algunos puntos oscuros, respecto del origen del revólver, los cuales aun no han sido aclarados.

La justicia ha tomado ya enérgicas medidas tendientes a esclarecer este alevoso crimen, y es de esperar una pronta solución.

El "Ebro"

A media noche zarpó ayer con destino a Nueva York el vapor Ebro, llevando un cargamento de quince mil cajones de frutas chilenas para el mercado norteamericano.

Recrudecimiento de la viruela

La epidemia de viruelas que tantos extragos ha hecho en nuestro país en los últimos años, tiende a recrudecer en este puerto en forma alarmante, pues en los doce meses corridos del año se han presentado 214 casos, lo que da un promedio de 30 pestosos al día.

Creación de un Asilo para niños vagos

INICIATIVA DE LA PREFECTURA DE POLICIA

La Prefectura de Policía ha enviado a la Intendencia una extensa nota en la cual le da cuenta que se ha estudiado la creación de un asilo para niños vagabundos en el local de la Cuarta Comisaría, donde se destinarían dos cuadras para este jeto.

Allí se auxiliarían los niños que voluntariamente fueran a solicitar auxilios, ya que la ley no da a la policía autorizaciones para la reclusión obligada de los niños que pululan por las calles de la ciudad.

La vigilancia de los niños estaría a cargo del personal de la misma comisaría y los gastos que demande el sostenimiento se procuraría cubrir con erogaciones particulares.

Se procuraría también obtener de las autoridades civiles que autorizaran el tutelaje de los niños asilados haciéndose cargo de esto el oficial que se encargaría del Asilo.

Movimiento marítimo

Ayer entró: el "Junín" de Liverpoo.

Ayer salieron: El "Ebro" para Nueva York; El "Magallanes", para Arica; El "Cachapoal", para Corral y Valdivia; el "Teja", para Tomé; El "Nitokris", para Corral; el "Bantú", para Talcahuano.

Hoy deberán salir:

El "Huasco", para Panamá; el "Quito" para Arica; el "Pisagua", para Corral y Valdivia.

Mañana saldrán:

El "Mapocho", para Talcahuano; el "Elena" para San Antonio.

CURICO

CURICO.— **Las obras de la Laguna del Planchón.**— Se está notando ya el magnífico resultado de las obras de aprovechamiento de las aguas de la Laguna del Planchón. Lo prueba el aumento del caudal del río Teno, cuyas aguas ya empiezan a ser aprovechadas por los agricultores de la zona.

Aún cuando la obra total no está terminada, los beneficios de esta, como lo decimos más arriba, ya empiezan a dejarse sentir.

En una visita que ha practicado a estas obras el Inspector de Regadío, de la Dirección de Obras Públicas, señor Alberto Decombe, ha podido imponerse del buen estado de la obra y de lo que queda por terminarse.

El señor Decombe felicitó entusiastamente al contratista de los trabajos, señor Miguel María Cruz, manifestándole su satisfacción por la espléndida ejecución de esta obra.

CONCEPCION

CONCEPCION.— **Importante circular de la Empresa de los Ferrocarriles.**— La Superioridad de la Empresa de los Ferrocarriles ha enviado una importante circular a las administraciones de zona en que reglamenta la devolución del valor de los pasajes no utilizados e indica lo que se debe hacer en esos casos.

VALDIVIA

VALDIVIA.—**Aniversario de la 2.a Compañía de Bomberos.** — La 2.a Compañía de Bomberos de esta ciudad, cumplió ayer el 46 aniversario de su fundación.

LLANQUIHUE

OSORNO. — **Captura de un malhechor.** — En la tarde de anteayer fué aprehendido en esta ciudad el individuo llamado Juan Barra Vásquez, de pésimos antecedentes, que tiene varias cuentas pendientes con la justicia.

(De nuestro corresponsal, por telégrafo)

OSORNO, 14 de Marzo.— **Fallecimiento.**— En la mañana de hoy falleció el acaudalado agricultor señor Martín Mohr, de ochenta y dos años. Este caballero fué fundador del Partido Radical, ex-diputado y ex-tercer Alcalde. Nació en Hamburgo, vino a Chile en 1852 y fué naturalizado aquí. El jueves se efectuarán los funerales.

"LA NACION"

LA MAYOR CIRCULACION
LAS MEJORES
INFORMACIONES

Agencias en
Santiago

Portal Edwards 2748
Calle San Pablo 2530
Calle San Diego 1233

Ahora más que nunca el mundo necesita hombres, mujeres y niños sanos y fuertes.

No debe desesperarse porque se siente agotado, anémico, pálido, débil y nervioso, irritable y cansado.

VITALINA traerá nueva vida, vigor, ambición en unas cuantas semanas.

La ciencia inutilizó millones de hombres, pero siempre incansable inventa hoy y promete fortificar, vigorizar, animar su mente, esclarecer su vista, desarrollar, limpiar y enriquecer su sangre, templar sus músculos, rejuvenecer su cuerpo y espíritu: para ello sólo recomienda VITALINA, el último más valioso y eficiente descubrimiento, muy económico y único asimilable y digerible totalmente. Su salud, su virilidad, su viveza de mente y espíritu, confianza en sí mismo, el color de sus mejillas y su semblante, son tan buenos, como lo sea su sangre.

Sangre pura y rica se manifiesta por sí misma en un saludable y rosado semblante, vivos ojos, mente clara, animado espíritu, músculos de acero y ambición de éxito.

VITALINA es lo único que restituye esas dichas de cuerpo y alma, porque en ella la ciencia ha logrado combinar los elementos para hacer que la sangre ejerza su natural cometido, supliendo al cuerpo el alimento, energías y fuerzas que le son naturales y necesarias.

VITALINA es usada por los señores Médicos y sus familias, recetándola a los enfermos.

¡No admita substitutos! La persona que recomienda a Ud. tal o cual preparado tan bueno o mejor que la Vitalina, grábeselo en la memoria, esta persona o no tiene lo que Ud. pide o bien desea ganar algunos centavos más, vendiéndole otro producto.

Pida VITALINA en todas buenas Boticas y Droguerías, o bien dirigiéndose al Laboratorio Sanino, Viña del Mar.

OCASION

ORDEN NUEVA

REGIO CHALET.— 12 habitaciones, 3 dependencias, 2 baños instalados, galerías, luz eléctrica, gas, gran parque, parrones, gallineros.
Espléndida situación.
Se arrienda con o sin muebles.

CALLE LIBERTAD.— Buenas casas todas comodidades, 300 pesos.
DELICIAS.— 2 cómodas casas.

PROPIETARIOS.— Inscribir sus propiedades en el Registro de nuestra Oficina, sin gasto alguno ni molestias, negocios rápidos.
Tenemos encargo de comprar propiedades de $ 20,000 a $ 30,000.
Negocios rápidos y seguros encontrará en

"LA PODEROSA"

TEATINOS 333.—CASILLA 2662

"LA PROVIDENCIA"

Sociedad que se ciñe al Reglamento del Gobierno. - Su estado económico. - Un nuevo plan de operaciones. - Garantías efectivas. - Un sorteo de gracia.

Como está anunciado, el Sábado 25 se verificará el sorteo de obsequio que la Compañía de Seguros "LA PROVIDENCIA" repartirá en 81 premios, distribuídos entre los tenedores de sus pólizas que hayan pagado sus cuotas mensuales.

Esta Sociedad, ha ceñido todas sus operaciones a las prescripciones señaladas en el nuevo reglamento dictado por el Gobierno, y, en conformidad con él, ha continuado el giro de sus negocios.

Sabemos que la Sociedad se propone dar impulso a su sección de edificación, construyendo casas que consulten la economía, la elegancia y la higiene, propiedades que venderá con grandes facilidades a los tenedores de sus pólizas y en que la preferencia para adquirir las primeras casas se resolverá por medio de un sorteo.

La solidez económica de "LA PROVIDENCIA" le ha permitido salir airosa del ejercicio financiero del año pasado y le permitirá dar amplitud a los negocios de sus distintas secciones.

Como hace ya más de cinco años a que se inició la sección de pólizas de ahorro, han comenzado ya a vencer las primeras que se emitieron al plazo de cinco años y que no han sido amortizadas antes por sorteos ni han sido liquidadas con anticipación.

He aquí una nómina de las pólizas que han cumplido sus plazos y que han sido pagadas últimamente:

Gabriel Giroz Gantes. . .	$ 1,000
Raúl Giroz Gantes. . . .	1,000
Carlos Giroz Gantes. . . .	1,000
Marta Giroz Gantes . . .	1,000
Sara Gantes de Giroz. .	1,000
Julio Giroz Madariaga . .	1,000
Higinio Farias Donoso. .	1,000
María Luisa Pajkinic . .	1,000
Guillermo Campbell S. .	1,000
Anita Bounsom G. . . .	1,000
María González de B. . .	1,000
Otto Waak Dolff.	1,000
Hilibald Hahn.	1,000
Arturo H. Hevitt.	1,000
Eugenio Infante H. . . .	2,000
Alcides Granier.	5,000

Esta Sociedad, en la presente época de crisis, ha prestado a los tenedores de sus pólizas, la importante suma de $ 266,778.67.

A los tenedores de sus pólizas, por liquidaciones anticipadas al plazo de sus contratos, se les ha devuelto sus ahorros por la suma de $ 289,744.99.

Ha pagado a sus asegurados, por siniestros de incendio y de vida, la cantidad de $ 523,762.75.

Cuidadosamente guardadas las reservas del capital de accionistas y las correspondientes a las distintas secciones de sus negocios, la Sociedad repartirá un prudente dividendo entre sus accionistas.

Sus responsabilidades quedan suficientemente garantidas con el valor de su propiedad en la calle de la Bandera, avaluado en cerca de un millón de pesos y en más de $ 800,000 en bonos hipotecarios, fuera de las sumas invertidas en préstamos y valores por cobrar, según se detalla en el Balance que hemos tenido a la vista y que se publicará próximamente.

¿Está Ud. Enfermo?

¿Desea usted hacer el más delicioso paseo como turista? ¿Quiere usted tener perfectamente asegurada su salud por uno o más años, a prueba contra toda epidemia o debilidad?

DIRIJASE A LAS TERMAS de CHILLAN

Son las mejores del mundo, porque poseen la mejor cantidad de radium conocida.

Usted obtendrá en estas maravillosas termas la salud y con ello hará la felicidad de usted y de su familia.

Esta época es muy apropiada para que vaya usted y su familia, porque no hay gran aglomeración de pasajeros y la atención en todos los departamentos se hace sumamente esmerada, insuperable.

El 31 de Marzo se cerrará el establecimiento.

Apresúrese. El viaje es muy cómodo y pintoresco. Hay espléndido camino de automóvil hasta las mismas Termas.

Mucha animación; bailes con orquesta de primer orden.

AVISE INMEDIATAMENTE SU VIAJE A LAS

Termas de Chillán

DINFECESCION de SEMILLAS

Avisamos a los

Srs. Agricultores

que acabamos de recibir una gran partida de;

FORMALINA

para la desinfección de semillas de papa, trigo, etc,

Precios sin competencia

Raab, Bellet y Cía.

Estado 235 - Santiago - Casilla 359

THE ROSENBLITT HAT
ES EL MEJOR SOMBRERO
EN VENTA EN:
DELICIAS 2636.
SAN DIEGO 1140.
DELICIAS 2818.
SAN DIEGO 2007.

El Placer de un Cutis Limpio y Sano.

No pierda el tiempo pensando que le aliviará. No tiene más que friccionarse con *Mentholatum*, y se aliviarán muy pronto el eczema, la irritación cutánea y la comezón. Ha sido una bendición para millones de hombres, mujeres y niños.

UNA CREMA SANATIVA
Mentholatum
Indispensable en el Hogar

Este remedio de renombre universal se usa con espléndidos resultados para toda clase de erupciones cutáneas, inflamaciones, anginas, golpes contusos, dolor de espalda, neuralgia y manos agrietadas. Le aliviará. Ensáyelo hoy.

De venta en las Farmacias y Droguerías
Unicos Fabricantes:
The Mentholatum Co., Buffalo, N. Y., E. U. A.

CURSO NOCTURNO COMERCIAL
EN EL
INSTITUTO SUPERIOR DE COMERCIO
AMUNATEGUI 126.— CASILLA 7515.— TELEFONO 2879

Con autorización gubernativa comenzará a funcionar en el local del Instituto Superior de Comercio un **Curso Nocturno Comercial**, compuesto de Aritmética práctica, Contabilidad general, Nociones de comercio y económicas y Redacción mercantil.

Los profesores del Curso son especialistas titulados en cada uno de los ramos de estudio.

La enseñanza es práctica y los programas están confeccionados cuidadosamente para impartirla en forma eficiente y gradual.

Las clases se desarrollan durante cuatro días de la semana, de 8.30 a 10.30 de la noche, con un total de **ocho horas.**

El honorario es módico y con facilidades de pago.

Diploma-certificado de competencia.—A las personas que terminen satisfactoriamente el curso y llenen los demás requisitos del Reglamento correspondiente, se les otorga un diploma-certificado de competencia en los ramos de que el Curso se compone.

El prospecto da amplios detalles sobre el Curso.—Pídalo personalmente o por escrito.

Matrícula abierta diariamente, de 9 a 11 A. M., de 2 a 4 P. M. y de 9 a 10 de la noche.

EL PROCESO DE LOS ALBERGUES

EXPECTACION QUE CAUSA EN LOS CIRCULOS JUDICIALES EL CONOCIMIENTO DE LA VISTA DEL FISCAL SEÑOR ALZERRECA

Resolución de la Corte de Apelaciones

Los oficiales inculpados en el proceso nombran un procurador

En nuestra edición de ayer publicamos íntegro el interesante dictámen del Fiscal de la Corte, señor Jermán Alcérreca, evacuado en el proceso que instruyó el Ministro señor Horacio Hevia, por malversaciones en el servicio de los albergues.

Como se recordará, el Fiscal pide en su vista, que se suspendan los efectos de la sentecia dictada por el Ministro señor Hevia, que sobreseyó definitivamente y se reponga el proceso al estado de sumario, para que se estudie por un perito los libros de los proveedores de los albergues.

En los círculos judiciales se comentaba ayer animadamente este dictamen y la opinión de muchos abogados era que traería como consecuencia, una revisión total del sumario.

Ayer, después de conocer la vista del Fiscal la Corte proveyó: "Autos".

Puede decirse, entonces, que el expediente ha quedado en estado de ponerse en tabla, y podemos agregar que es posible sea sorteada hoy la sala que debe pronunciarse sobre la vista del Fiscal.

Hay un interés creciente y por cierto muy justificado, dado el giro que toma este proceso, por conocer la resolución de la Corte, pues si este alto Tribunal confirma la opinión del Fiscal el proceso de los albergues entrará en un período del más palpitante interés.

Debemos agregar, finalmente, que los oficiales de policía que aparecen implicados en este proceso han designado para que los represente ante la justicia al procurador don Emilio Vergara, a quien ayer mismo dieron el poder respectivo.

UN EXTRAÑO MEDICO OCULISTA

LA PODEROSA INFLUENCIA DE UNA CULEBRA Y DOS CANARIOS

$ 300 de multa ponen término a una interesante carrera profesional

Don José Santos Orellana fué denunciado a la Dirección de Sanidad por ejercer indebidamente la profesión de médico oculista.

Hasta aquí el caso no presenta ninguna originalidad; lo curioso es el método de que se valía el seudo-médico para impresionar a sus clientes.

Orellana había instalado un consultorio en la calle Ricardo Santa Cruz N.o 784. El estudio aunque no estaba montado con comodidad no inspiraba desconfianza ninguna a los numerosos incautos que acudían al estudio de Orellana en busca de las drogas maravillosas que según él eran de un efecto sorprendente.

Ahora verán nuestros lectores los fantásticos medios usados por este nuevo "curalotodo" en sus extraordinarios tratamientos.

Una vez a régimen el enfermo era sometido a la poderosa influencia de una gran culebra de metal colocada en el centro del consultorio de este extraño médico.

En seguida, venía la labor de dos prodigiosos canarios que por medio de sus cantos aliviaban todos los dolores por fuertes que fueran, y por último, para la convalecencia unas "tomas" de ciertas yerbas desconocidas. Como estos eran todos los procedimientos puestos en práctica por este nuevo médico para aliviar las dolencias de sus clientes.

Desgraciadamente la Dirección de Sanidad puso fin a estas nuevas prácticas medicinales, castigando con una multa de 300 pesos al flamante médico oculista.

ESTAMPILLAS DE IMPUESTOS

Dificultades que originaría el uso de estas estampillas en los documentos públicos

Hemos tenido conocimiento que la nueva emisión de estampillas de impuestos ha sugerido serias dudas con respecto a su uso por llevar algunas el epígrafe "Judicial" y otras "Administrativas".

La dificultad estaría en que la ley de estampillas no da instrucciones precisas respecto a qué clase de documentos correspondería el uso de determinada estampilla.

En conocimiento de estas dificultades la autoridad respectiva ha tomado las medidas del caso para subsanar este inconveniente y debidamente autorizados podemos informar al público que desde hoy se expenderán en las tesorerías fiscales de la República, las estampillas de impuesto de todos los tipos, habiendo solamente dos series, tal como lo dispone la ley respectiva.

Una serie llevará el epígrafe "Judicial" y la otra no llevará indicación alguna. Con esta serie última se comprenderán todos los demás servicios ajenos al orden judicial.

Esta interpretación de la ley regirá hasta que se dicte una aclaración legal.

Además, como han salido al público y pueden quedar en las tesorerías estampillas de impuestos con el epígrafe de "Administrativas", éstas se seguirán vendiendo hasta que se agoten, sin perjuicio volvemos a repetirlo de que en lo sucesivo, no se verá en las estampillas de impuesto, sino que el epígrafe de "Judicial".

Podemos informar, finalmente, que hay existencia en estampillas de impuestos de todos los tipos, por lo menos para cinco o seis meses más.

Los temblores en el sur, del 12 del presente

OBSERVACIONES DEL SERVICIO SISMOLOGICO

Los péndulos del Servicio Sismológico de Santiago registraron el día 12 tres temblores con las siguientes características:

Primer temblor. El movimiento principal se inició a las XI h. 56 m. 30 s. (hora del meridiano 75º) y está formado por once oscilaciones lentas, con un período de 10s a 12 segundos; el valor efectivo, máximo, de estas oscilaciones, es de 2.5 milímetros, en la componente horizontal. La distancia al foco, según el cálculo, es de 460 kilómetros, lo que nos indica que este temblor tuvo su origen en el pie occidental de la Cordillera de Nahuelbuta, frente a las ciudades de Nacimiento y Angol. Por telegramas recibidos hasta este momento, sabemos que se sintió con fuerza en Parral, Constitución, Isla Mocha, Tucapel, Temuco, Angol y Puerto Saavedra. La duración total del movimiento instrumental fué de 11 minutos y 28 segundos.

Segundo temblor.— Inició su movimiento principal a las XII h. 30 m. 40 s. (hora del meridiano 75º), también con oscilaciones lentas, pero mucho más pequeñas que en el temblor anterior, pues el valor efectivo de la oscilación máxima horizontal es de 940 milésimas partes de milímetro, en la componente NO. La duración de la parte principal del temblor fué de 2 minutos, y la duración total, instrumental, fué de 8 minutos.

Tercer temblor.— El movimiento principal se inició a las XIII h. 20 m. (hora del meridiano 75º). La distancia al foco, según el cálculo, es de 470 kilómetros, casi la misma que en los dos anteriores. El valor efectivo de la oscilación máxima horizontal, es de 95 milésimas partes de milímetro; la duración total, instrumental, fué de 4 m. Movimiento vertical no se registró en ninguno de los tres temblores, a consecuencia de la distancia al foco.

Contrariamente a lo pretendido, estos temblores no tienen nada que ver con los fenómenos volcánicos señalados al S. S. E. en la región de Puyehue.

CHILENOS EN EL PERU

El proceder de las autoridades peruanas.—Con el periodista señor Agustín Venturino

En varias ocasiones nuestro diario se ha ocupado de los atropellos y persecuciones de que son objeto nuestros compatriotas en el Perú.

A este respecto hemos conversado ayer con el señor Agustín Venturino que, como se sabe, acaba de regresar de su jira de estudio por Perú, Ecuador, Panamá, Costa Rica y Estados Unidos.

El señor Venturino recorrió estos países en misión de propaganda científica y sociológica. Refiriéndose a su paso por el Perú, el señor Venturino nos expuso las numerosas molestias y vejaciones de que fué objeto en compañía de su hermano por parte de las autoridades peruanas.

—Se nos redujo a prisión,—nos dijo,—so pretexto de espionaje. Esto demuestra la general exaltación y arbitrariedad de esas autoridades.

En los demás países que recorrimos,— nos agrega,— encontramos amplias facilidades para el desarrollo de mis estudios y conferencias.

Dentro de poco,—terminó diciéndonos el señor Venturino,—tendré oportunidad de dar a conocer con mayores detalles el resultado de mi jira, en una conferencia que dictaré en algún centro intelectual de esta ciudad.

Visita de inspección a la Tesorería de Yungay

El Inspector de Tesorerías Municipales, señor Luis Alberto Canales, ha enviado una nota al Primer Alcalde de la Comuna de Yungay, en la cual le manifiesta que por no haber encontrado al Tesorero de Yungay o por estar cerrada la Oficina, no ha podido dar cumplimiento a la visita que le ordenó practicar a esa Tesorería el Tribunal de Cuentas.

Termina pidiendo que se cite al Tesorero para hoy a fin de dar principio a su misión.

En la Presidencia

Ayer estuvieron en la Presidencia a conferenciar con el Primer Magistrado, señor Arturo Alessandri, los diputados señores Correa Bravo y Cruzat Vicuña, el Inspector de Colonización y el señor Carreño Gómez, Ministro de la Corte de La Serena.

Movimiento salitrero

El Ministro de Hacienda ha enviado un cable al Pool, pidiendo que se envíe, cablegráficamente, un detalle completo del movimiento que ha tenido el Pool en lo que va corrido de la presente temporada.

Según se nos ha informado en las oficinas del Ministerio de Hacienda, estos datos deben llegar en el curso de la próxima semana.

Medalla "Al Mérito"

Nuestro Gobierno le ha conferido la medalla al Mérito, al secretario general del Ministerio de Relaciones Exteriores de Bélgica, señor Enrique Costerman.

Encargado de Negocios en Bolivia

LLEGARA HOY A VALPARAISO

Por el vapor "Orcoma" llegará hoy a Valparaíso, el Encargado de Negocios de Chile en Bolivia, señor Emilio Rodríguez Mendoza.

El señor Rodríguez Mendoza viene acompañado de su familia.

Hecho de sangre

En un conventillo ubicado en la calle Exposición número 858, el palanquero de los Ferrocarriles, Manuel Prado, anoche dió muerte a puñaladas, a Juan de Dios Molina.

EL ACCIDENTE DEL DOMINGO PASADO

AYER SE EFECTUARON LOS FUNERALES DEL SEÑOR BRAVO LABARCA Y DE SU HIJITA MARTA

Concurren a ellos el Cuerpo de Profesores del Instituto Superior de Comercio y numerosas otras personas

Los discursos

Como lo habíamos anunciado en nuestra edición anterior, en la mañana de ayer, a las 10, se llevaron a efecto los funerales del distinguido educacionista señor Julio Bravo Labarca y su hijita Marta, fallecidos trágicamente en la tarde del Domingo último a consecuencia de un violento choque entre un carro de la línea a San Bernardo y el victoria en que el señor Bravo y tres de sus hijitos se dirigían a la Escuela Militar.

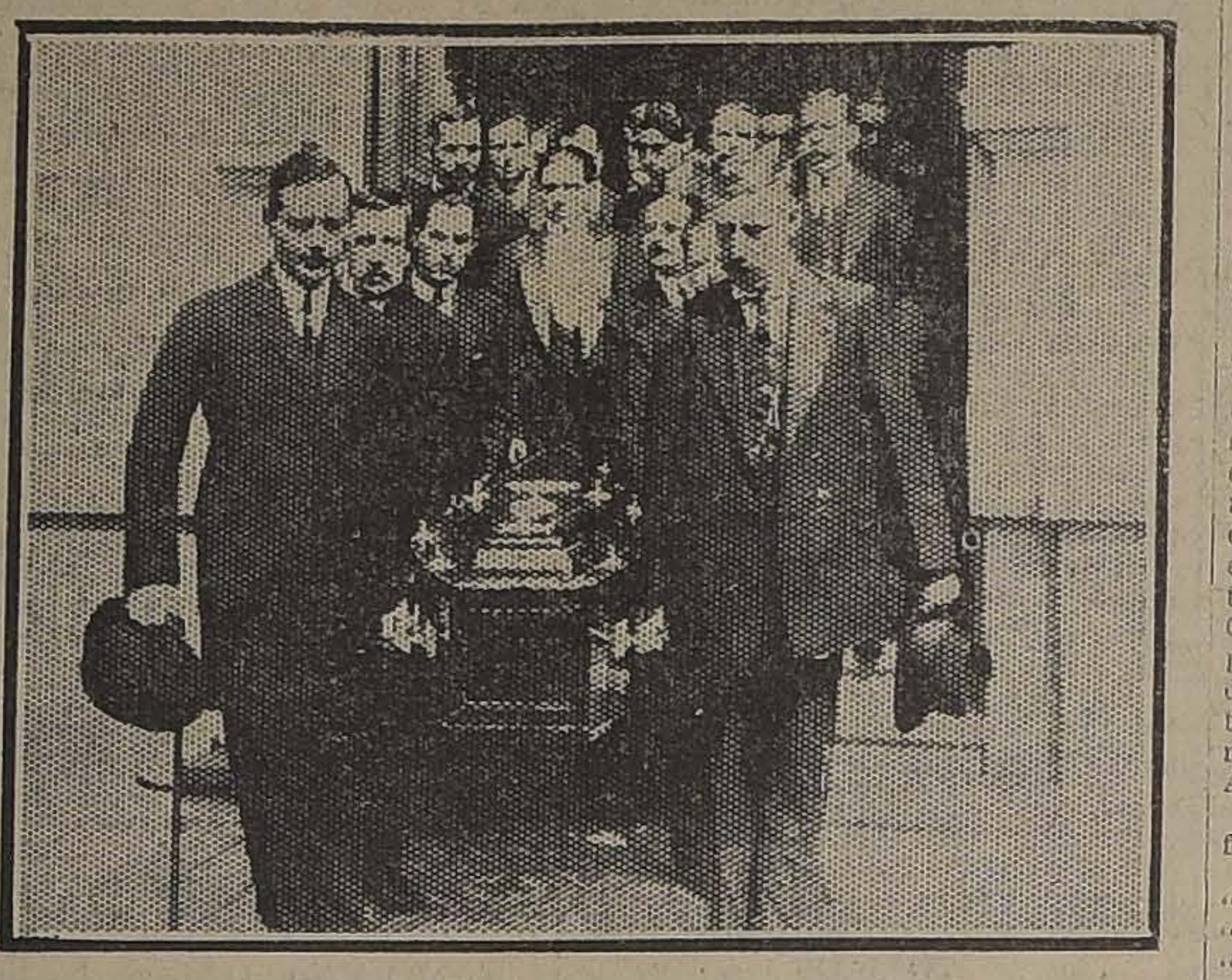

DURANTE LOS FUNERALES

El cortejo salió del Instituto Superior de Comercio. Concurrió a los funerales el profesorado del establecimiento.

En el Cementerio General, antes inhumarse los restos del señor Bravo, el visitador del Institutos Comerciales, señor Luis Bañados Espinoza, pronunció un sentido discurso, que damos al final. Le siguió en el uso de la palabra el señor Silva Santiago, sub-director del establecimiento de esta capital, que tuvo frases conmovedoras al referirse a esta honda desgracia e hizo un breve recuerdo de su labor como estudiante y educacionista. Terminó el señor Amador Alcayaga con una manifestación de duelo, muy sentida, en representación del cuerpo de profesores de Coquimbo.

Discurso del señor Luis Bañados Espinoza

"Señores:

Con la violencia trágica de las grandes desgracias, desciende al sepulcro en la plenitud de la vida Julio Bravo Labarca.

El día anterior había estado en mi oficina, con la alegría propia del hombre acostumbrado a cumplir con su deber, y estuvimos juntos en el Ministerio para resolver asuntos relacionados con el establecimiento que tan digna y hábilmente dirigía.

Quién habría podido imaginarse que al día siguiente ese joven inteligente e ilustrado, que tanto interés manifestaba por el correcto y diligente desempeño de sus funciones públicas, sería herido de muerte por la ciega fatalidad, y arrebatado con mano despiadada al amor de su familia, a la estimación de sus amigos y a la consideración y confianza de sus jefes y del Gobierno, que velan en él a uno de los directores más preparados y competentes de nuestros Institutos Comerciales.

Julio Bravo Labarca estudió primero con especial aplicación las humanidades, ingresó después al Instituto Superior de Comercio y se distinguió como el más aventajado de sus alumnos hasta obtener el título de contador general, y después desempeñó con brillo las cátedras de su especialidad en varios de los Institutos Comerciales, mereciendo por sus aptitudes ser escogido para ir a perfeccionar sus estudios en los Estados Unidos de Norte América, mediante los fondos dejados por el gran benefactor de nuestra enseñanza comercial, don Juan Miguel Dávila Baeza.

En los Estados Unidos no sólo se dedicó a perfeccionar los ramos de su especialidad en los primeros establecimientos de aquella gran nación, sino que también se dió tiempo para dar conferencias en favor de nuestras industrias y de nuestro comercio en las principales ciudades que visitara en su viaje.

Regresó al país trayendo honrosísimos certificados de la Universidad de Comercio en que perfeccionara sus estudios y del Consulado General y de la Legación de Chile en Norte América, que manifestaban la forma brillante y talentosa con que había correspondido a la comisión que se le confiara.

Poco después fué nombrado por el Gobierno, a propuesta unánime de la Comisión de Enseñanza Comercial, Director del Instituto Comercial de Coquimbo, y en los cuatro años que alcanzó a desempeñar ese delicado cargo, dió pruebas de una competencia superior, que mereció las felicitaciones especiales del Ministro de Instrucción Pública señor Ramírez Frías, que visitara su establecimiento el año último y que pudo admirar los progresos y métodos prácticos de enseñanza mercantil implantados por su hábil Director.

Ha muerto, pues, Bravo Labarca cuando veía delante de él un espléndido porvenir, y con los halagos propios del que se cree con fuerzas para vencer en la lucha por la vida.

¡Sarcasmo cruel del destino!

En un momento se ha tronchado tan bella existencia; es muerte lo que era vida; es sombra lo que era luz.

¡Pero, quién ha penetrado el más allá; quién sabe si lo que aquí es muerte y es sombra, no es vida y luz inmortal en el seno de Dios!

En representación de la Comisión de Enseñanza Comercial y como visitador del ramo, que conoció de cerca los méritos del esclarecido educador que tan prematuramente ha perdido la patria, rindo ante sus tristes despojos el homenaje del agradecimiento público.

Boletín de Correos y Telégrafos

Ha salido a la publicidad el Boletín de Correos y Telégrafos. Trae el siguiente sumario:

1. Cargos infundados.— El aseo y el orden en las oficinas. (Editoriales).—2. En lo sucesivo los empleados de Correos y Telégrafos, sin excepción, tendrán igual derecho a los ascensos a que los conduzcan sus merecimientos.— 3. Remite el Boletín correspondiente a Febrero.—4. Sucursales de Santiago; nombre del Administrador de cada una de ellas y ubicación de las mismas. — 5. Creación de nuevas oficinas y restablecimineto del servicio de giros postales en Talca.— 6. Correspondencia que se rezaga por equivocada o mala dirección; inicia medidas para combatir este grave mal.— 7 Administradores autorizados para firmar giros y restablecimiento de éstos en Salamanca.— 8 Tópicos postales, por Carlos Rojas Solar. — 9. Rendimiento de servicio de las líneas telegráficas, por Juan Jorquera. —10. El problema de las retrasmisiones, por Venancio Villouta.— 11. Talleres Telegráficos, por Venancio Villouta. — 12. Algunas ideas sobre construcciones para correos y telégrafos, por Moisés Gajardo P.— 13. Nociones de Química aplicables al servicio telegráfico, por Juan Jorquera (continuación).— 14. Alrededor de una circular.— 15. Correspondencia.— 16. Crónica administrativa.

En el Correo Central

Un respetable comerciante de esta plaza, ha estado en esta imprenta a denunciarnos que en la ventanilla N.o 9 de la recepción de encomiendas postales del Correo Central, ayer, a las 7 de la tarde, fué víctima de una espera de más de tres cuartos de hora, debido a que el empleado que atiende esa ventanilla, en forma inconveniente, lo postergó en el despacho por haberle formulado un justo reclamo.

La Conferencia de Washington

Se ha dado curso al decreto que nombra consejero de la Delegación chilena que va a las Conferencias de Washington, al señor Alejandro Alvarez.

El señor Alvarez ha enviado un cable al Gobierno agradeciendo el alto cargo que se le ha confiado.

Embajada en Estados Unidos

Se ha dado curso al decreto que designa al señor Oscar Gana S., consejero de la Embajada de Chile en Washington.

El Ministro de Justicia e Instrucción Pública

De regreso de Valparaíso, hoy llegará a Santiago, el Ministro de Justicia e Instrucción Pública, señor Roberto Sánchez García de la Huerta.

EL PROCESO POR ASALTO Y SAQUEO DE LA FEDERACION DE ESTUDIANTES

EL PROMOTOR FISCAL, SEÑOR CUSTODIO AMENABAR OSSA, EXPIDE SU VISTA

Solicita sobreseimiento definitivo para los estudiantes Gandulfo y Soto

Penas que el Fiscal pide que se apliquen a los que aparecen inculpados en el asalto

Actitud que adoptará la Federación de Estudiantes

Nuestros lectores recordarán las inncidencias a que diera lugar el asalto y saqueo del antiguo Club de la Federación de Estudiantes de Chile, verificado el 21 de Julio de 1920, a la una y media de la tarde.

El proceso instruído con motivo de estos hechos se encomendó a un Ministro en visita, cargo en que actuaron sucesivamente los señores José Astorquiza y Líbano, Francisco A. Santapau, Maximiliano E. Abalos y Luis A. Molina.

Desde el primer momento se detuvo a los estudiantes Pedro Gandulfo Guerra y Rigoberto Soto Rengifo, contra quienes se dirigió la instrucción sumarial. Una vez terminado éste, pasó el expediente en vista al Promotor Fiscal señor Custodio Amenábar Ossa, quien, después de un prolijo examen de los antecedentes acaba de expedir el siguiente dictamen, en el cual pide sobreseimiento definitivo a favor de los estudiantes Gandulfo y Soto, y acusa y pide pena para los asaltantes, encargados reos por el Ministro señor Astorquiza, señores Domingo Undurraga Fernández Concha, Carlos Alarcón y Emilio Karstulovic.

El documento a que hacemos referencia, dice así:

"Pide sobreseimiento y acusa.— Señor Juez Letrado del Crimen. —los reos Rigoberto Soto Rengifo y Pedro Gandulfo Guerra, han sido procesados por los delitos de violación de domicilio y desórdenes públicos. Aunque en autos está comprobado el hecho de que hubo desórdenes públicos y violación de domicilio, no se ha establecido que los autores o promotores de esos desórdenes hayan sido los nombrados reos, y, cuanto a la violación de domicilio, las circunstancias que rodearon el acto eximen a Gandulfo y a Soto de toda responsabilidad penal, ya que procedieron para evitar un mal grave que los amenazaba, siendo, por lo tanto, aplicable a su respecto la disposición contenida en el artículo 145 del Código Penal".

"Visto lo dispuesto en la disposición legal citada, y lo que determina el artículo 438 números 2.o y 3.o del Código de Procedimiento Penal, procede, en consecuencia, sobreseer definitivamente respecto de los reos Pedro Gandulfo y Rigoberto Soto Rengifo".

"Los reos Domingo Undurraga Fernández y Carlos Alarcón están convictos de los delitos penados en los artículos 269 y 485, número 8 del Código Penal. Mediante la declaración de los testigos Horacio Jaramillo, de fs. 65; Nicomedes Avaria, de fs. 122 vuelta; Luis Henríquez, de fs. 188; Rubén Guevara; Manuel Aylwin, de fs. 189 vuelta; Manuel Fernández, de fs. 198 vuelta Alfredo Cruzat, de fs. 228; Arturo León Quinteros, de fs. 248; Guillermo Díaz Ossa, de fs. 256; Roberto Meza Fuentes, de fs. 250; René Meza Campbell, de fs. 383 vuelta; Filomena Droguett de Bianchi, de fs. 420; Arturo Bianchi, de fs. 451 y Héctor Arancibia Laso, de fs. 459, ha quedado establecido que los nombrados reos fueron autores de los desórdenes públicos que dieron por resultado el asalto al edificio en que funcionaba la Federación de Estudiantes y de la destrucción total del mobiliario del Club de esta Federación".

"Los daños causados a la institución nombrada, según el informe de fs. 549, ascienden a la suma de $ 4,400".

"No obran circunstancias atenuantes ni agravantes. De acuerdo con las disposiciones legales citadas, y con las que determina el artículo 30 del Código Penal, acuso por lo tanto a los reos Carlos Alarcón y Domingo Undurraga Fernández, por los delitos de desórdenes públicos y daños, y pido que se les apliquen las siguientes penas: por el delito de desórdenes públicos, sesenta días de reclusión, y por el de daños, la de quinientos cuarenta y un días de reclusión e inhabilidades correspondientes".

"El reo Emilio Karstulovic está confeso de ser encubridor del delito de daños al Club de la Federación de Estudiantes de Chile, toda vez que se encontró en su poder y oculta, una de las planchas de bronce del Club de dicha Federación".

"No obran respecto de este reo circunstancias agravantes ni atenuantes".

"De conformidad con lo que determinan los artículos 52 y 485 del Código Penal y 509 del de Procedimiento Penal, pido se aplique a este reo la pena de 41 días de prisión".

"No procediendo la libertad incondicional de los reos Domingo Undurraga Fernández y Carlos Alarcón, pido a US. que, de conformidad con el artículo 380 del Código de Procedimiento Penal, se decrete la detención de los mencionados reos. — **Custodio Amenabar Ossa**".

En los círculos estudiantiles

El dictamen que precede ha motivado comentarios en los círculos judiciales y estudiantiles.

Sabemos que la Federación de Estudiantes de Chile se hará parte en el proceso, por intermedio de los estudiantes Gandulfo y Soto.

VISITANTES ARGENTINOS

Una delegación del Concejo Deliberante de Buenos Aires nos visitará en breve

De fuente fidedigna tenemos conocimiento de que en breve, llegará a esta capital una delegación del Concejo Deliberante de Buenos Aires, que viene a Santiago a retribuir la visita que hace poco les hiciera el Alcalde de Santiago, don Luis Alberto Cariola.

La noticia de esta visita se ha recibido por conductos particulares y se espera confirmarla para que de ella tome conocimiento la Municipalidad de Santiago y pueda acordar el programa de festejos para recibir y atender a los visitantes del gobierno local de Buenos Aires, durante su estada en esta ciudad.

El Ministro de Industria y Obras Públicas

Por el expreso de anoche llegó a esta capital el Ministro de Industria y Obras Públicas, señor Armando Jaramillo.

Vacunadores extraordinarios

Ha sido autorizado el Director de Sanidad para que contrate los siguientes vacunadores extraordinarios:

Para Combarbalá, 4; Elqui, 1; Los Andes, 2; Santiago, 16; Rengo, 2; Curanipe, 1; Los Angeles, 1; Concepción, 4; Talcahuano, 1; Coronel, 2; Santa Juana, 2; Lota, 3; Arauco, 1; Bulnes, 1; Nacimiento, 1; Temuco, 4; Río Negro, 1; Cañete, 1; Contulmo, 1 y La Florida, 1.

EL TIEMPO

EN 14 DE MARZO DE 1922

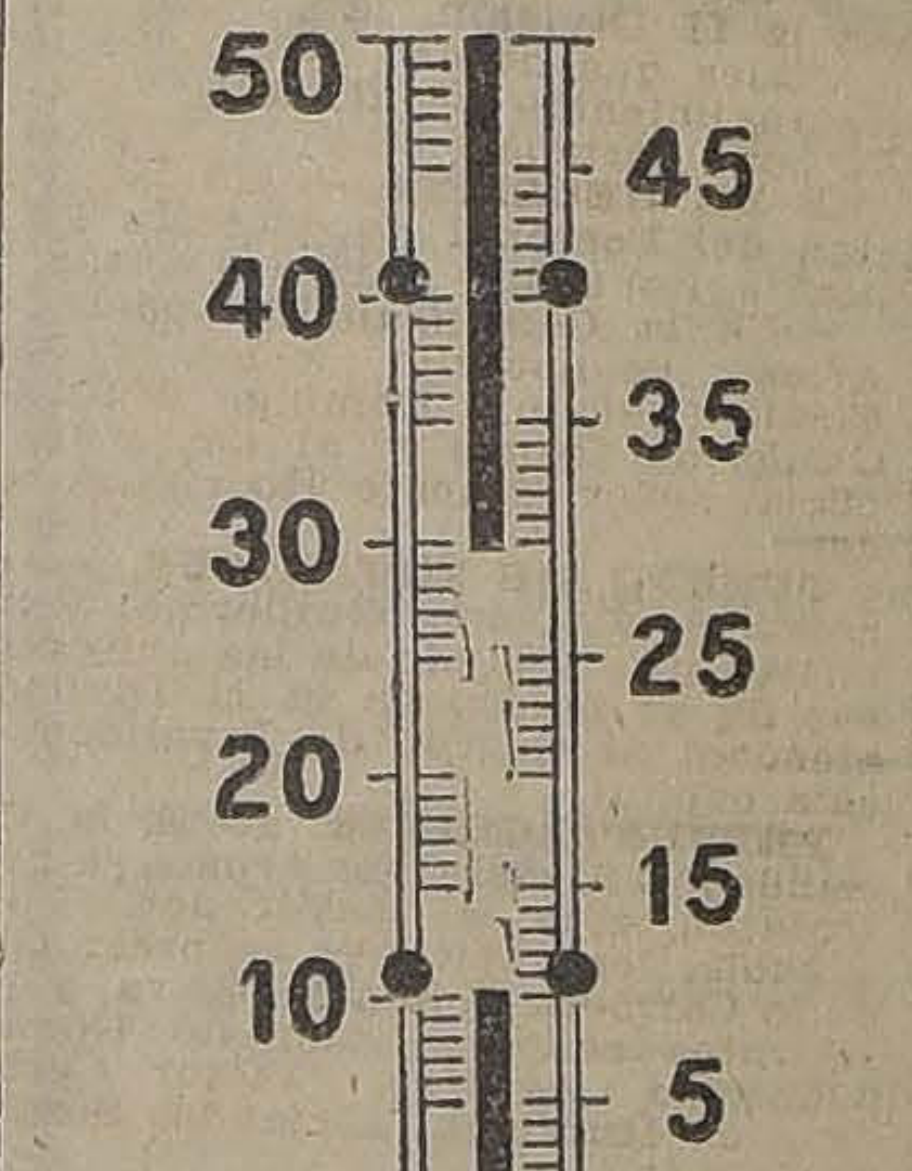

Termómetro:

Máxima: 30.5.
Mínima: 10.7.

Irradiación solar:

Máxima: 51.2.
Mínima: 8.6.

Viento:

Sur.
Velocidad del viento, (kilómetros por hora): 90.
Kilómetros recorridos en 24 horas: 109.2.

Hidrometeoros:

Rocío.

Exposición de frutas

A fin de dar mayor facilidad a los concurrentes a la Exposición de Frutas que debe efectuarse en Santiago en el curso del presente mes, el Consejo de Ferrocarriles acordó en su sesión de ayer rebajar en un 50% los fletes de las frutas que sean remitidas a dicha Exposición.

SERVICIO DE SEÑALIZACI

El Consejo de los Ferroc les acuerda en su sesi ayer su establecimient la Empresa

El Consejo de Ferrocarr su sesión de ayer, acordó es cer el servicio de señalizac los Ferrocarriles del Esta

Como se recordará, este tante servicio se consulta ley que acordó el último tito ferroviario. Con el de señalización se estima en una cifra crecida los tes que se producen en la

El Consejo acordó que ran propuestas públicas para instalación del servicio en rencia.

INSP

Conversando con don José B director de la Revista tración Policial".

Ha llegado a nuestras N.o 13 de esta Revista, pondiente al presente mes, da su aceptación entre el hemos creído de interés dar nocer lo que se relaciona importante órgano de pub de las Policías Fiscales de pública, para cuyo objeto vistamos a su Director.

El señor Berly nos dice cuando la "Ilustración P ha alcanzado actualmente yor desarrollo y prestigio, importante papel que desem dentro del Cuerpo, no proporcionar mayores deta pecto a sus proyectos, por tos sujetos a la resolución tenga de sus superiores próxima reunión de Co que presidirá el actual P don Julio Bustamante, cual enviará la siguiente circular:

"Señor Comisario: En mi ter de Director de la Revista tración Policial", que ve la esta ciudad y que se fun los auspicios de la Prefectu go el honor de dirigirme para poner en su conoc que, a consecuencias de de apoyo del personal de institución, exceptuando las sarías 2.a y 6.a, la Revista suspenderse desde el próxim Pero antes de llegar a tan resultado, en realidad les el prestigio policial, cre niente poner esta resolución nocimiento del señor Prefec Julio Bustamante, cuyo inte todo lo que tienda al miento de nuestra institució ya bien conocido. El seño fecto se sirvió manifestar apoyaba decididamente la y que haría cuanto esfuer sario fuera, a objeto de desapareciera. Que con tratarla el asunto en la reunión de jefes y si los comisarios estaban de acuer él, en el sentido que "Ilustr prestigia al Cuerpo Policial, ría la manera efectiva de bir al personal. Conseguid ya habría una base más sólida para continuar la ción de la Revista, cuya vencia está vinculada te al apoyo que encuentre personal de nuestra reparti

"No es tarea difícil, a mi llevar al convencimiento subordinados la convenien existe en proteger a la Revi mo medio de que ella próspera. La misión educ "Ilustración Policial" es y hasta por el amor propio sonal se impone que la "Re gre la mayor circulación.

En todos los países las cuentan con órganos de pu de este género, portavoces aspiraciones, eco de todas ciativas, y no es posible la indiferencia de los unos, abandono de los otros, "Ilustr Policial", que nació a la riodística, después de impro bor, de inmensos sacrificios destinada a desaparecer tamb causa alguna que lo justifiq

"Bien comprende el señ misario, por otra parte, el zo intelectual y sobre todo crificio material que impo suscrito el sostenimiento publicación, haciendo los gas su propio peculio, después ber invertido en esa labor destos ahorros.

Ciertamente que la íntima ción de que hago obra patriótica, da fuerza a queza de una parte; y de voces de aplauso que he de mis superiores y camara como de la prensa y de los danos que se preocupan lanto de nuestra institución mulan mi perseverancia pa seguir la ruta emprendida.

Pero hoy que el obstácu nómico pretende cerrarme mino, antes que cruzarme zos, cediendo a las advers cunstancias que amenaz muerte la obra a la cual el contingente de mis ener entusiasmo y de la que se tía tanto nuestro Cuerpo licía, acudo a usted, señor rio, en la seguridad que visión hallará la manera cionar airosamente el asu

La "Ilustración Policial" en sus manos, señor Comis (Firmado): José Berly Sch subinspector-Director."

Esta exposición es clara cisa y estimándose justas raciones del señor Berly, se dera atendible el apoyo que cita y que tanto merecen crificios y esfuerzos person este sentido.

Sagner y Co.

VALDIVIA

FABRICANTES DE

Herramientas y avíos

MARCA

SAGNER

Ofrecen para entrega inmediata

AVIOS de todos tipos y tamaños.

AZADONES para viñas, chacras, destronques y hortalizas.

HECHONAS para viñas.

ROZONES, CHUZOS, COMBOS, AZAHACHAS, AZAPICOS, PICOTAS, para viñas y toda clase de herramientas para agricultura, minería y construcciones.

Agentes exclusivos:

ERRAZURIZ SIMPSON & Co.

LIMITADA

CASILLA 715 —— — HUERFANOS 1112

SE VENDE
Un AUTO CAMION usado
Manuel Rodríguez 42

16-M

Cuadernos PARA Colegiales

Cualquier rayado, para venta al detalle:

Cuaderno de 20 hojas. . .	$ 0.30
Cuaderno de 48 hojas. . .	0.70
Hojas sueltas para preliminares de caligrafía (el ciento).	1.50

Blocks de hojas perforadas, de todos los rayados:

Block de 25 hojas. . . .	$ 0.50
Block de 50 hojas. . . .	0.80
Block de 100 hojas.	1.50

MODELOS "GUTENBERG"

Carpetas archivadoras:

Modelo 1..	$ 0.80
Modelo 2..	1.00
Modelo 3..	1.50
Modelo 4..	2.00

Blocks de Dibujo:

22 x 27 para preparatorias (10 hojas)	$ 0.80
27 x 38 para humanidades (10 hojas).	1.20

Especiales para dibujo a mano alzada, con cartón resistente.

TODOS LOS RAYADOS

Conforme a las disposic acordadas por el Consejo de trucción Pública en su sesión 26 de Diciembre, confirmadas la sesión de 6 de Enero de 19

En papel satinado, buena que resiste la escritura por a lados.

Tapas de cartulina de colo

TEATRO CLASICO ESPAÑOL

La Verdad Sospechosa
El Desdén con el Desdén
La Estrella de Sevilla
García del Castañar
Don Alvaro o la Fuerza del Si
El Trovador
El Sí de las Niñas
La Comedia Nueva
El Tanto por Ciento

A UN PESO CADA UNA

VENTAS AL DETALLE EN LAS LIBRERÍAS
POR MAYOR DESCUENTOS ESPECIALES

IMPRENTA GUTENBERG - SERRANO 699 esquina 10 de Julio — HUGO KEYMER Casilla 821 - Teléfono 2410

HACIA LA SOLUCION DE LA HUELGA CARBONIFERA

EN LA REUNION EFECTUADA AYER EN CORONEL, SE LLEGA A UN ACUERDO ENTRE PATRONES Y OBREROS, EN CUANTO AL FONDO DE LAS DIFICULTADES

Se mantienen aún divergencias de detalles

La Olla Común en la zona carbonífera

(Informaciones de nuestros corresponsales en Concepción y Coronel)

Informaciones particulares nos dan a conocer el resultado de la reunión efectuada ayer en la Gobernación de Coronel y del cual podrán enterarse nuestros lectores por la lectura de los telegramas de nuestro corresponsal, que insertamos más abajo.

En el Gobierno, hasta las últimas horas de la tarde, no se tenía conocimiento oficial de la reunión de Coronel.

LA REUNION DE CORONEL

Damos a continuación el telegrama de nuestro corresponsal en Coronel en que nos informa del resultado de la reunión efectuada ayer en Coronel:

"Coronel, Marzo 14.—Fracasada la reunión efectuada ayer entre patrones y obreros para llegar a obtener una solución en el conflicto carbonífero, los obreros presentaron hoy un pliego de proposiciones, que los representantes de las Compañía, previo estudio del caso, lo consideraron inaceptable.

Los representantes de las Compañías presentaron a su vez unas contra-proposiciones en las cuales se mantienen dentro del principio de su facultad de ocupar el número de operarios que ellos consideren necesario para las faenas. Los obreros quedaron de estudiar estas contra-proposiciones y cuya aceptación o rechazo será comunicado por intermedio de la Gobernación, a las Compañías. Idéntico derecho se reservaron los representantes de las Compañías en el caso que los obreros hicieran una nueva presentación de contra-proposiciones".

EL ACUERDO

Horas más tarde de recibido el telegrama que insertamos más arriba, nos llegó anoche la comunicación siguiente de nuestro corresponsal en Concepción:

"Concepción, Marzo 14.—Hoy se verificó en Coronel la última conferencia de los representantes de las Compañías y los obreros carboníferos.

Los obreros presentaron contra-proposiciones al convenio propuesto ayer, produciéndose acuerdo en cuanto al fondo de la cuestión, aunque se mantienen las divergencias de detalles y de redacción.

Se acordó seguir las gestiones por intermedio de las autoridades y se espera que ha de alcanzar el resultado que se anhela".

LA OLLA COMUN

En la tarde de ayer conferenciaron con el Presidente de la República el diputado señor Pradenas Muñoz y el secretario de la Federación Obrera, señor Carlos Alberto Martínez.

Los expresados señores hicieron presente al señor Alessandri que aún cuando se les había prometido que la Olla Común para las mujeres y niños de los trabajadores en huelga de la zona carbonífera se iba a establecer a la brevedad posible, esto no se había efectuado.

El Primer Mandatario les expresó que daría las órdenes del caso para que su establecimiento se efectuara cuanto antes.

A continuación se trataron diversos asuntos relacionados con la huelga de la zona carbonífera.

Momentos después el señor Martínez enviaba a Coronel el siguiente telegrama:

"Señor Fidel Rodríguez.—Coronel.—Entrevistamos al Presidente de la República con el objeto de reclamar el cumplimiento de la promesa relativa a Olla Común para mujeres y niños, quien ordenó inmediatamente el cumplimiento de este acuerdo por estar la palabra empeñada.

Junta Ejecutiva estima que Intendente está utilizando esto como arma para doblegar los espíritus de los trabajadores.—C. A. Martínez".

Por su parte, se nos informa que el Presidente de la República envió el siguiente telegrama al Intendente de Concepción:

"Reitero a US. la conveniencia de iniciar inmediatamente las gestiones necesarias para el funcionamiento de la Olla Común.

La palabra del Gobierno está empeñada sobre esto y no puede faltar".

CUESTIONES LOCALES

LAS DIFICULTADES ENTRE LA EMPRESA DE TRANVIAS Y LA MUNICIPALIDAD

El Alcalde solicita la fuerza pública para sacar al servicio mayor número de tranvías

Lo que opina sobre esta petición el regidor señor Ramírez

Una fórmula de arreglo

El público ha seguido con interés la marcha de las dificultades que se han suscitado con motivo de la reducción del número de tranvías que la Empresa de Tracción Eléctrica mantiene en servicio.

Aunque este asunto se encuentra radicado en el Tribunal Arbitral que en conformidad al contrato respectivo debe conocer de cuanta cuestión relacionada con la aplicación del contrato se presente, la Municipalidad, en sesión celebrada el Jueves de la semana última, acordó solicitar de la autoridad administrativa correspondiente el auxilio de la fuerza pública para obligar a la Empresa a restablecer el servicio en la forma que lo tenía establecido con anterioridad al 15 de Octubre del año pasado.

El Alcalde, señor Cariola, a fin de dar cumplimiento a ese acuerdo municipal, encomendó a la Oficina de Defensa la confección de la nota que debería enviarse al Intendente de la Provincia, con este objeto.

En las últimas horas de la tarde de ayer, el Primer Alcalde, firmó y envió a la Intendencia la transcripción del decreto, que copiamos a continuación:

"Santiago, a 14 de Marzo de 1922.—Considerando:

1.o Que según consta de la declaración oficial del Gerente de la Chilian Electric Tranway & Light Company, hecha a esta Alcaldía el 15 de Octubre de 1921, confirmada más tarde por acontecimientos que son de pública notoriedad, la mencionada Empresa ha disminuído de propia autoridad el número de tranvías en circulación, de 444 a 296, sin que los contratos vigentes ni sentencia judicial alguna la autorice para proceder de este modo;

2.o Que esta disminución, tratándose de un servicio de importancia vital para la ciudad de Santiago, y de cuyo normal funcionamiento depende en buena parte su vida comercial, importa una verdadera calamidad pública, que la autoridad local está en el deber de evitar por todos los medios a su alcance;

3.o Que han sido inútiles las diligencias de todo orden, practicadas para conseguir que la Empresa de Tranvías reponga la circulación de los carros al estado en que se encontraba en Octubre de 1921, aún aquellas que ha propiciado personalmente el Prime Magistrado de la Nación y en las cuales se propuso por los Alcaldes de Santiago una fórmula de avenimiento aceptado por S. E. el Presidente de la República;

Y visto el acuerdo municipal de fecha 9 del presente mes, decreto:

Notifíquese a la Chilian Electric Tramway & Light Company que en el término de tercero día, a contar de la notificación del presente decreto, deberá hacer circular a lo menos el número de 444 tranvías que transitaban hasta el 15 de Octubre de 1921.

Solicítese el auxilio de la fuerza pública para el caso en que la Empresa se resista a cumplir con lo ordenado, y diríjase a la Intendencia el oficio de estilo".

CON EL REGIDOR SEÑOR ARTURO RAMIREZ

Después de conocer la nota que el Alcalde envió al Intendente solicitando el auxilio de la fuerza pública, tuvimos oportunidad de entrevistar al regidor señor Arturo Ramírez, quien nos manifestó lo siguiente:

—No he sido nunca partidario de esta determinación de la Municipalidad, que, aunque fué aceptada con mi voto en la sesión del Jueves de la semana última, lo declaré en esa sesión que la estimaba contraproducente.

—Si la Municipalidad de Santiago, continúa el señor Ramírez, no hubiera abandonado las vías administrativas, antes de llevar la cuestión al Tribunal Arbitral, habría sido más aceptable el temperamento que hoy pone en práctica, toda vez, que ha demostrado en forma fehaciente que al recurrir a ese tribunal, no creía tener derecho para proceder por sí.

Ahora más, nos dice, así como lo sé yo, y la mayoría de los regidores, el Alcalde y la Defensa Municipal misma, esta fuerza pública no se concederá a la Alcaldía para reponer los carros en el número que existían antes del 15 de Octubre del año último.

En más de una ocasión, se ha manifestado por la Intendencia a la Municipalidad que la fuerza pública no se puede poner a las órdenes de la Alcaldía, por no venir ella requerida por una autoridad competente, ya que, en este caso, la Municipalidad es parte contratante y bajo ningún pretexto puede desprenderse ella de ese carácter para asumir las funciones de autoridad e imponer los acuerdos por medio de la fuerza.

Si bien es cierto, agrega el señor Ramírez, que la ley N.o 344, de 12 de Febrero de 1896, en su artículo 2.o, dispone que los Primeros Alcaldes **podrán** requerir de la autoridad correspondiente el auxilio de la fuerza de policía **para la ejecución de las ordenanzas municipales** y de las órdenes que dicten en el desempeño de sus funciones, no menos cierto es, también, que en este caso el Alcalde señor Cariola, pide la fuerza pública no para hacer cumplir una ordenanza municipal, sino para obligar el cumplimiento de una cláusula de un contrato que está en discusión ante la justicia ordinaria y en que la Municipalidad es parte directa. No se puede, pues, en ningún caso, ser juez y parte.

—¿Y no sabe esta situación el Alcalde? preguntamos.

—Debe saberla y la Defensa Municipal ha debido hacerle presente esta circunstancia y más aún que se viene repitiendo desde muchos años. El Intendente puede denegar la petición del Alcalde, toda vez que la ley del año 1896 faculta a los alcaldes para poder requerir el auxilio de la policía, pero, no impone a la autoridad administrativa la obligación de darla.

No ocurre igual cosa, sigue el señor Ramírez, cuando solicita la fuerza pública algún miembro de los Tribunales de Justicia, ya que la ley de Organización y Atribuciones de los Tribunales, impone a la autoridad administrativa la obligación de facilitar la fuerza pública, sin entrar a calificar los motivos ni la justicia o injusticia de la petición.

—¿Tiene usted mayores antecedentes para decir que esa petición será denegada por el Intendente?

—Cada vez que la Alcaldía ha solicitado la fuerza pública, se ha estudiado por la autoridad administrativa esta cuestión. Existe un dictamen del entonces Fiscal de la Corte Suprema de Justicia, señor don Miguel Luis Valdés, quien resolviendo una consulta que le formuló en una ocasión el Ministerio del Interior manifestó que no debía facilitarse la fuerza de policía para hacer cumplir decretos del Alcalde, que, como en el caso presente, no sean derivados de ordenanzas municipales.

Este mismo dictamen se encuentra confirmado por el actual Fiscal de la Excma. Corte, señor Ricardo Reyes Solar, en un informe presentado al Gobierno hace muy pocos años, con ocasión de una petición análoga formulada por el Alcalde señor Ismael Valdés Vergara, creo que cuando se pretendió alzar las tarifas.

En consecuencia, nos dice para terminar el señor Ramírez, como mi colega señor Escanilla, estimo improcedente la petición del Alcalde señor Cariola y creo que caeremos en el más perfecto ridículo ante el público, que espera y con todo derecho, se llegue a una solución de este problema y no con acuerdos y notas que a nada nos llevará.

UNA FORMULA DE AVENIMIENTO

En lugar del envío de esta nota, nos agrega el señor Ramírez, creo y así como yo un grueso público, que debemos buscar un camino de solución que nos lleve a una práctica y rápida solución.

Tengo estudiada una proposición que presentaré a la consideración de la Municipalidad en su sesión de hoy, que aunque no está incluída en la convocatoria la cuestión de la Tracción Eléctrica, es un asunto de suma urgencia, referente a que una comisión que designe la corporación estudie con otra designada por la Empresa de Tranvías, ante el Intendente de la Provincia, señor Mackenna Subercaseaux, la manera de llegar a una solución satisfactoria.

La persona del señor Mackenna, por su situación ante la Municipalidad y ante la Empresa, la creo la más indicada para que sirva como una muralla donde vayan a estrellarse las esperanzas de ambas partes y se discutan ante él las diversas fórmulas de avenimiento.

Planteada ante la autoridad de la provincia, las diversas divergencias, y suavizadas sus asperezas, podríamos llegar a una solución que beneficiaría a la ciudad, que es lo único que debemos tener en cuenta.

EDUCACION

UNIVERSIDAD DE CHILE. — Nuevo curso universitario para ayudantes de Ingenieros y arquitectos. —Esta nueva carrera universitaria fundada hace dos años, está dando excelentes resultados, tanto por su corta duración (3 años), como por la seriedad de los estudios proporcionados a los alumnos.

Este curso funcionará desde el presente año en el amplio local de la Escuela de Ingeniería, recientemente construído en la calle de Benavente entre las avenidas Tupper y Blanco Encalada y en él los alumnos tendrán todas las comodidades: como ser gabinetes, laboratorios, materiales de topografía, etc.

En lo que toca al profesorado basta decir que la mayoría pertenece al Cuerpo Docente de la Escuela de Ingeniería y Arquitectura y la enseñanza es eminentemente práctica.

Esta nueva profesión es de grandes expectativas para los jóvenes que quieran seguir una carrera corta y lucrativa, ella tendrá en breve una magnífica oportunidad en los importantes trabajos de electrificación de los Ferrocarriles del Estado, canalización del Mapocho, obras de puertos, caminos, canales de regadío, habitaciones para obreros, etc., obras en las cuales se necesita un cuerpo de ayudantes de ingenieros y arquitectos y gran número de contratistas nombrados por la Dirección de Obras Públicas—y que hoy, muchos de los cuales, no tienen los conocimientos necesarios; de modo que estos nuevos profesionales serán contratados inmediatamente por esta repartición pública.

Las clases comenzarán el Lunes 20 del presente, a las 8 A. M. y la matrícula está abierta en la Pro-Rectoría de la Universidad de Chile, Delicias N.o 1058, de 9 a 11 A. M. Para ingresar a este curso, se necesita tener rendido el tercer año de humanidades o estudios equivalentes.

FEDERACION DE PROFESORES DE I. PRIMARIA—Consejo Directivo —En la sesión celebrada últimamente por esta corporación se tomaron entre otros los siguientes acuerdos:

1.o Aprobar el egreso de $ 2,340 para pago de cuotas mortuorias.

2.o Inscribir las solicitudes de admisión de socios, llegadas en el período de receso que fijan las vacaciones escolares.

3.o Trabajar en el sentido de obtener un intercambio de relaciones sociales y culturales con el magisterio primario de la Argentina y Uruguay.

4.o Dejar establecido que el nombramiento recaído en la persona que fué designada para director de la Escuela Superior de Vichuquén, es atentatorio a la ley de Instrucción Primaria Obligatoria, pues viola abiertamente las disposiciones del artículo 60.

5.o Nombrar relatores oficiales, para los diferentes tópicos que forman la tableta de la Asamblea de Delegados que se celebrará en Abril del presente año.

INSTITUTO SUPERIOR DE EDUCACION FISICA. — Se nos encarga avisar que la matrícula para los alumnos de gimnasia, dibujo y caligrafía, trabajos manuales, economía doméstica, canto, taquigrafía y dactilografía, tendrá lugar diariamente con excepción de los Sábados de 9 a 11 y media A. M. y de 4 y media a 6 y media P. M.

ASAMBLEA GENERAL DEL PROFESORADO PRIMARIO. — El magisterio primario de Santiago ha sido convocado a una nueva asamblea general que se verificará hoy a las 4.30 P. M., en el local de costumbre.

Dada la importancia de esta reunión, preparatoria de una asamblea solemne que se proyecta, se nos ruega encarecer la asistencia.

ESCUELA ANICETO A. GALLARDO. — Cursos nocturnos de comercio. — En este nuevo plantel de educación, situado en su extenso y cómodo edificio de la Av. Matta 888, empezarán a funcionar en breve cursos nocturnos de inglés, contabilidad, y taquigrafía, que estarán a cargo de tres competentes profesores.

La matrícula para ingresar a estos cursos comerciales se atiende en la noche los días Lunes, Miércoles y Viernes, de 8 y media a 10.

LIGA NACIONAL DEL MAGISTERIO PRIMARIO DE CHILE. — Cítase a sesión al directorio de la Asociación Santiago" y al Consejo Central para el Sábado próximo a las 8 P. M. en los salones de "El Mercurio". Se tratarán en esta reunión asuntos de suma importancia.

ESCUELA NOCTURNA EXEQUIEL VILCHES. — Este importante plantel de educación que sostiene la Escuela Manuel Rodríguez, en su local propio situado en San Francisco N.o 748, tiene abierta la matrícula todas las noches de 8 a 9 1|2 P. M.

Se le da preferencia a los ramos que el obrero necesita aplicar en su trabajo diario, como dibujo industrial, aritmética, castellano, especialmente gramática, redacción y dictado; historia y geografía; instrucción cívica, etc.

Se advierte que sólo se admiten alumnos mayores de quince años y que trabajen en el día.

Las clases principian hoy con un té a los alumnos y una conferencia sobre la responsabilidad de los padres de familia ante la ley de Educación Primaria Obligatoria.

Hay todavía muchas personas que no han llegado a comprender claramente que el fundamento de nuestra salud está en la dentadura, y en consecuencia descuidan totalmente su higiene, o bien emplean el primer dentífrico que les viene a la mano, sin preocuparse gran cosa de sus cualidades.

Tales personas, no obstante, deberían saber que de todas las medidas que el hombre moderno debe tomar para la conservación de su salud, la más importante casi es la higiene racional de la boca.

Limpiarse los dientes todos los días es quizá más importante que lavarse la cara. Una boca desaseada es el mejor campo de desarrollo de muchas enfermedades, tales como la tuberculosis, la difteria, etc', y constituye por lo tanto un serio peligro para la salud.

Todos los investigadores más eminentes en el terreno de la higiene dental convienen, pues, en que una limpieza puramente mecánica con el cepillo de dientes no es bastante, debiendo tener un complemento indispensable en un dentífrico antiséptico apropiado.

Y entre los numerosos productos que se ofrecen para el cuidado de la dentadura, el que domina el mercado desde hace muchos años es el Odol, que se distingue de todos por su acción eficaz, su inocuidad absoluta y por su gusto tan agradable. Quien usa el Odol, hace lo mejor para el cuidado de los dientes.

Ahora bien, si se desea obtener una limpieza mecánica especial de la dentadura, debe usarse la Pasta Dentífrica Odol, que deja los dientes blancos y brillantes, sin dañarlos y produce una suave desinfección de la boca.

BOY-SCOUT

BRIGADA CLAUDIO VICUÑA. —Cito a los scouts de esta brigada, para hoy Miércoles 15 del presente, a las 4 P. M. para asistir a la romería del scout Luis Plaza Quintana.

Se encarga a los scouts llevar flores.

Se encarece la asistencia de la banda.

GENEROSO OBSEQUIO. — El Domingo último, la brigada de boy-scouts de la Escuela Salvador Sanfuentes, a cargo de los jefes don Diego Silva y don Manuel Jiménez, y de su presidente, realizó un hermoso paseo al fundo Lo Campino, de propiedad del diputado don Aquiles Vergara Vicuña.

Los scouts fueron galantemente atendidos por los dueños de casa. La señora Blanca Vicuña Subercaseaux de Vergara, les obsequió artísticas medallas de plata en recuerdo de la visita a su fundo. Con motivo de la entrega de estas distinciones, tuvo lugar en las casas de Lo Campino un hermoso acto patriótico. Después de realizar algunos ejercicios y de efectuar un desfile de hopatía para la señora Vicuña de Vergara, el presidente de la institución, don Jorge Meléndez, les dirigió una breve alocución explicándoles lo significativo del acto realizado y pidió a sus scouts que en todos los actos oficiales a los cuales concurrieran, debían llevar en el pecho, entrelazadas con una cinta tricolor, las medallas obsequiadas por la viuda del general Vergara.

BENEFICIO A FAVOR DE LA BRIGADA FEDERICO ERRAZURIZ. —Como lo habíamos anunciado, el Sábado 11 se efectuó en la Escuela Federico Errázuriz, el beneficio organizado en favor de la Brigada de Scouts del establecimiento, cuyo programa estuvo a cargo del Centro Artístico Royal.

Todos los artistas cosecharon ruidosos aplausos de parte de la numerosa y escogida concurrencia, siendo muy del agrado del público la "Serenata de la mazurka azul", cantada por el señor Luis F. Iriarte B., acompañado por la orquesta de la escuela.

El directorio de la brigada, agradece altamente su concurso a esta fiesta a los señores: Abraham Palacios, Basile, Daguerresar, Luis Iriarte, a la señora Elena de Escobar y señoritas Esperanza Zorrilla, Irma Daguerresar y Aída Leytón, y demás artistas en general.

VIDA ESTUDIANTIL

EL BAILE DEL SABADO EN EL CLUB DE ESTUDIANTES. — El próximo Sábado, a las 9 y media P. M., se efectuará un baile en los salones del Club de Estudiantes, Agustinas 632. Como de costumbre, el local estará espléndidamente iluminado y un bien servido buffet estará a disposición de los concurrentes. La Orquesta Colombiana, que acaba de regresar del sur, amenizará el baile. Las entradas para los jóvenes importan tres pesos y están a la venta desde mañana, a cualquiera hora, en la administración del club. Las señoritas no pagan y su invitación deben retirarla personalmente en el mismo local.

EJERCITO Y ARMADA

HA SIDO AGREGADO AL MINISTERIO DE GUERRA EL MAYOR SEÑOR BERNARDO GOMEZ SOLAR

El Sub-secretario de Guerra

Ayer llegó a Santiago el Subsecretario de Guerra, señor Agustín Vigorena.

Hoy asistirá a su despacho.

El Mayor Gómez Solar

Ha sido agregado al Ministerio de Guerra, dejando de estar a disposición del Ministerio del Interior, el mayor don Bernardo Gómez Solar.

Regimiento Guías

En el día de ayer en el Regimiento Guías, de guarnición en Concepción, se efectuó una hermosa fiesta con motivo del primer aniversario de la fundación de dicho Regimiento.

Asimismo, tuvo lugar una solemne ceremonia con motivo de la entrega a la unidad del estandarte regalado por la familia Benavente, deudos del general Benavente, cuyo nombre lleva el Regimiento.

Escuela de Tiro de Artillería

Por asuntos del servicio se encuentra en Santiago, el director de la Escuela de Artillería, mayor don Pedro Vignola.

CONCENTRACION DE LA BRIGADA DE CABALLERIA. — Como lo hemos informado, próximamente se efectuará en Collipulli la concentración de la Brigada de Caballería perteneciente a la IV División.

Con este motivo, hemos recibido informaciones, ya han comenzado a partir al lugar de la concentración los diferentes regimientos que componen la brigada.

ACADEMIA DE GUERRA. — Como lo habíamos informado, en el día de ayer se iniciaron los cursos de instrucción en la Academia de Guerra.

OFICIALES COMANDADOS — Se ha ordenado, que los comandos de unidades, comuniquen a la jefatura de la II División, la nómina de los oficiales que deseen ser comandados en regimientos de arma distintos, a la cual pertenecen.

SE LE NECESITA.— En la Dirección del Personal se necesita al teniente 1.o señor Carlos Dausás.

—En la Comandancia General de Armas se necesita a los señores: Eladio Castillo, Domingo Márquez, Guillermo Osorio y al aspirante a oficial señor Ernesto Rodríguez Godoy.

CUERPO DE INVALIDOS. — El contador 3.o don Guillermo Villanueva, sin perjuicio de las obligaciones de su puesto en la II División, atenderá al Cuerpo de Inválidos de esta capital.

PRESENTACIONES. — A la Comandancia General de Armas se presentaron, ayer, el mayor don Pedro Vignola, los capitanes señores: Olegario Carmona y Samuel Silva, y los tenientes señores: Augusto Gómez, Alejandro Aguirre, Víctor Cerón, Eduardo Iturriaga, Alejandro Soza y E. Parada.

FARO
CIGARRILLOS
20 cts. PAQUETE

OCASION

En calle Arturo Prat 565, cinco cuadras de Alameda, al lado de los Sacramentinos, vendo hermosa casa nueva, moderna, 8 grandes piezas, 2 W. C., baño, cocina y despensa, tres patios, luz eléctrica, gas, mosaicos. Precio: $ 46,000, pagaderos $ 10,000 al contado, resto grandes facilidades de pago. Tratar con su dueño:

ARTURO PRAT 1570. M-20

Sociedad Cooperativa Militar

La Junta General de Accionistas se verificará el Jueves 16 del mes en curso, a las 6 P. M., en el local de la Sociedad, Nataniel 76.

Modistas
Frutas y guias artificiales
Recibió un gran surtido a precios muy bajos.
OTTO FUHRIMANN
SANTIAGO: ROSAS 1123-1127.— CONCEPCION: RENGO N.o 553

ESPLENDIDO FUNDO
de riego y de rulo, en la línea del ferrocarril de Melipilla a San Antonio y a diez minutos de estación, tenemos orden de vender
LUIS LARRAIN BULNES y M. TOMAS TOCORNAL
AGUSTINAS 1148

Instituto "Pinochet-Lebrun" - Huérfanos 1657

Establecimiento moderno de enseñanza. Tiene cursos de Kindergarten, Preparatorias y Humanidades. Admite externos y medio pupilos. Enseñanza de idiomas desde las preparatorias. La educación física, la formación del carácter, el concepto moral y religioso, son motivos de atención preferente de parte del establecimiento. Profesorado selecto. Las clases ya están funcionando. Matrícula abierta. Prospectos a disposición del público.

DE ARICA A LA PAZ

La Compañía Baldwing Locomotive Works ofrece material para este ferrocarril

La Compañía Baldwing Locomotive Works, ha hecho oferta al Gobierno para la provisión de material necesario del ferrocarril de Arica a La Paz.

La Compañía está dispuesta a entregar material hasta por la cantidad de cien mil pesos oro americano, pagaderos el 25% al contado, 25% a los seis meses, 25 por ciento al año y 25% a los 18 meses.

Los últimos tres pagos se harían por medio de letras.

JUVENTUD ETERNA
obtendrá usted empleando la Tintura Instantánea
Francois
La única que devuelve al cabello canoso su color natural y brillante, con la frescura y lozanía de una blonda y sedosa cabellera.
Se usa en negro, castaño oscuro, castaño y castaño claro.
EN VENTA EN TODAS LAS FARMACIAS
15-M

SILUETA M.R. FARADOR

BELLEZA
Perfección, comodidad y economía: esto representa el nuevo gran modelo de corsé marca "Silueta Farador". Hay hechos para todo precio, y se confeccionan también sobre medida.
Pídanse en
"LA FLOR DEL DIA",
San Antonio 98, esquina Moneda
Casilla 3089.
20-M

MINISTRO EN FRANCIA

El 19 del presente partirá a hacerse cargo de su puesto

Por el vapor "Lutecia", que zarpará de Valparaíso el 29 del mes en curso, se dirige a hacerse cargo de su puesto, el nuevo Ministro en Francia, señor Armando Quezada A. y familia.

Proceso "Lo Vicuña"

SE VERA HOY EN LA CORTE

La 2.a Sala de la Corte Suprema verá hoy en primer lugar el proceso "Lo Vicuña".

Adicto Civil a la Legación de China

Dentro de poco debe llegar a nuestro país, el Adicto Civil a la Legación China en Chile, señor Wn Shen Keen.

En la Cancillería

Ayer estuvieron en la Cancillería el Ministro de España, señor Walls y Merino y el delegado a las Conferencias de Washington, señor Carlos Aldunate S.

R-r-r-r-r
¿Laringitis?
Pruebe el Aceite Wizard, la Maravilla del Siglo.
Cuando sienta la garganta inflamada, y que le produce dolor al pasar los alimentos, cuando Ud. tosa y sienta como si se le despedazara la garganta, no tiene más que frotarse

la garganta y el cuello con un poco de Aceite Wizard, o hacer gárgaras con Aceite Wizard en un poco de agua, y se maravillará del rápido alivio que le proporciona. El Aceite Wizard penetra a los tejidos, y destruye con rapidez el dolor y la congestión. Uselo para el Reumatismo, Lumbago, Dolor muscular, articular y Neuralgia, Dolor de Oído Jaqueca, Resfriados, Heridas, Contusiones y Quemaduras. Nada hay como el Aceite Wizard. Es el mejor remedio casero que se conoce. Téngalo siempre a mano, para un caso de accidente o lesión.
Las Píldoras Wizard producen magníficos resultados en los casos de Constipación crónica, Malas digestiones, Agruras y demás enfermedades del aparato digestivo.
Fabricantes: Hamlin's Wizard Oil Co., Chicago, E. U. A. De venta en todas las Farmacias y Droguerías.
Unicos Representantes: Daube y Cia., Valparaíso, Santiago, y Concepción.

NOTICIAS DIVERSAS

COMITE DE CONFERENCIAS PUBLICAS DEL CENTRO SOCIAL CATOLICO RECOLETA. — Se pone en conocimiento de todas las instituciones católicas y sociales de Santiago, que el próximo Domingo, a las 10 de la mañana, realizará este comité su segunda jornada de propaganda pública, en los jardines de la Recoleta, en las cercanías de la Vega.

CAMINO DE SANTA JUANA A CORONEL. — Se ha destinado la suma de cuarenta mil pesos para trabajos de reparación en el camino de Santa Juana a Coronel.

ALCANTARILLADO DE COQUIMBO. — La Societé Anonime de Metalliurguique, ha pedido a la Dirección de Obras Públicas una prórroga del plazo fijado a las propuestas para materiales de fundición destinados a las obras del alcantarillado de Coquimbo.

ASOCIACION DEL TRABAJO. — Hoy parte al sur el secretario de la Asociación del Trabajo, don Aurelio Díaz Meza, en comisión de la Junta Ejecutiva de esta institución para dejar instalados los centros gremiales y las juntas consultivas de los departamentos de Concepción, Talcahuano, Coelemu, Lautaro, Chillán y San Carlos.

Las respectivas asambleas serán presididas en Concepción y Chillán, por los consejeros de la Asociación, señores: Germán Spoerer y Alfredo del Río.

VIAS URINARIAS
DISMINE FAVROT
Capsulas conteniendo la totalidad de los principios activos retirados del BUCCHU
ANTISEPTICO URINARIO
ANALGESICO — DIURETICO
Nuevo Remedio recetado por las autoridades medicas.
Experimentado con el mayor éxito en París en los celebres Hospitales de San-Luis y de San-Lazaro.
Agota el *flujo* en algunos dias.
Hace desaparecer en unas cuantas horas los *dolores agudos de la miccion*.
Clarifica las *orinas*.
Blenorragia, Uretritis crónica, Cistitis, Prostatis, Reumatismo blenorragico, Eficacisima contra los Colicos nefriticos.
DOSIS · 9 capsulas al dia.
Laboratorios R. FERRÉ, BLOTTIÈRE y Cía, Doctor en medicina. Farmaceuticos de 1a clase.
6 Rue Dombasle. Paris.

¿ES USTED UN BUEN FUMADOR?
COMPRE

Cigarrillos Industriales
HABANOS
40 Cents
CIRo

Champaña Santa Elena
ya salió. Pídalo por teléfono 1890 al Depositario Central
ALFREDO BLANCHARD
Calle La Bolsa 33

MAQUINAS DE COSER
"Reina", "Original Victoria", "Selecta"
AL CONTADO Y CON FACILIDADES
Agujas, Accesorios, Composturas
CASA FALCONI. — ESTADO 48
(NO TIENE SUCURSAL)

MERCERIA PARIS ALAMEDA 44
FIERRO ACANALADO Y LISO,
Tenemos siempre en existencia
DEZA Y LARIOS

CRONICA POLICIAL

UN OBRERO CESANTE DA MUERTE EN EL ALBERGUE DE JUAN DIABLO A UNA CHICA DE 10 AÑOS

Un robo de animales en la Comuna de San Miguel

El gran incendio de antenoche

Se designa al Ministro señor Monreal para que se avoque el sumario por pérdida de boletas y libramientos

Condenas dictadas ayer en el Tercer Juzgado.—Excarcelación condicional.— Gariteros condenados

Los atentados dinamiteros

Robos de joyas, especies y dinero

Al Juzgado de San Bernardo

Hace tiempo fueron aprehendidos varios individuos que habían cometido diversos salteos y robos en los alrededores de Santiago, especialmente en La Granja, Lo Valledor, etc.

El sumario fué iniciado por el juez señor Rondanelli y todos los reos que confesaron los delitos que se les imputaban ingresaron a la Cárcel.

De orden del juez señor Rondanelli, los expedientes pasarán a conocimiento del juez de San Bernardo, pues muchos de esos salteos se verificaron en el departamento de La Victoria.

Los reos serán trasladados a San Bernardo a disposición de ese juzgado.

Ley de alcoholes

El señor juez del 2.o juzgado del crimen, ha puesto en conocimiento de la Prefectura el hecho de que los guardianes encargados de hacer las citaciones para que concurran al juzgado los infractores a la ley de alcoholes, gastan muy poco celo para darles cumplimientos.

Además, los guardianes que figuran como testigos en los partes dando cuenta de las infracciones a la mencionada ley, no concurren a los comparendos, por lo que éstos se frustran y quedan sin sanción dichas infracciones.

La Prefectura ha ordenado que los señores jefes dispongan lo conveniente para que cesen estas irregularidades, haciéndose presente que la jefatura tomará severas medidas contra los empleados culpables.

Use Ud. Crema IRIS

Carbon de Espino

de superior calidad, puro tallo, especial para comerciantes, al más bajo precio de plaza vende:

BODEGA LA PATRIA

CHACABUCO 15

Teléfono 188 (Estación)

15-M

EN EL ALBERGUE JUAN DIABLO

En el día de anteayer ha ocurrido en el albergue Juan Diablo una dolorosa desgracia cuyo origen casual ha podido comprobarse.

Uno de los albergados llegó con un revólver y después de descargarlo lo pasó a Emiliano Barrasa.

Este, creyendo que se encontraba sin proyectiles, empezó a hacerlo funcionar, con tan mala suerte que se disparó una bala, la que fué a herir de muerte a María Varela Barrasa, de diez años de edad.

La víctima de esta desgracia es sobrina del hechor.

Al oírse el disparo se creyó en un posible desorden entre los albergados, dándose el aviso respectivo a la Comisaría.

Pero una atenta investigación de los hechos llevó al convencimiento de todos que no había tal desorden, sino las consecuencias de una fatal imprudencia.

Aprehendido Barrasa fué puesto a disposición de la justicia.

El juez señor Aguirre interrogó ayer al autor involuntario de esta muerte, quien quedó detenido hasta terminar las diligencias judiciales que son de rigor.

Se tomaron también declaraciones a varias personas que presenciaron el hecho.

La pérdida de boletas y libramientos

Como hemos estado informando, el Ministro de la Corte de Apelaciones señor Abalos instruía el sumario por pérdida de boletas y libramientos en el 4.o juzgado civil.

Este funcionario se ha declarado implicado en este sumario y por esta causa ha dejado de seguir conociendo en él.

La Corte ha designado en reemplazo del señor Abalos al Ministro don Ricardo Monreal.

Los atentados dinamiteros

El juez del 2.o juzgado señor Orrego continúa trabajando en el sumario que instruye por el atentado dinamitero de que fué víctima hace algún tiempo el senador señor Ricardo Valdés Bustamante.

En la tarde de ayer se constituyó en la Sección de Seguridad donde trabajó varias horas.

HURTOS Y ROBOS. — A la 4.a Comisaría se ha presentado el señor Sebastián Gaete a dar cuenta que su empleado Luis A. Díaz, retiró de la calle de San Diego 1154, a nombre suyo una maleta y 38 maletines.

A doña Dolores Larrañaga le han hurtado especies y joyas, según denuncio hecho a la 2.a Comisaría, por valor de $ 700.

—Se ha presentado a la 5.a Comisaría don Ludovico Gentoso, a dar cuenta que del Teatro Politeama le robaron decorados que avalúa en $ 1,500.

—A la 6.a Comisaría se presentó don Alfredo Lamas, quien manifestó que en circunstancias que individuos extraños al Cuerpo de Bomberos hacían el salvamento de especies y muebles en su casa, durante el incendio de antenoche, se le desaparecieron especies que avalúa en 800 pesos.

El hombre de los espectáculos fraudulentos

Hace algún tiempo informamos en estas mismas columnas, que los agentes señores Molina y Sandoval habían aprehendido a Manuel López, individuo que había anunciado en diversas ocasiones varios espectáculos, sin que ellos se hubieran efectuado.

Sin embargo, el tal López y algunas personas a quien contrataba como agentes, vendían entradas y se guardaban el dinero.

Con este método de los espectáculos que no llevaban a cabo, López estafó a numerosas personas.

Aprehendido por los agentes ya nombrados, ingresó a la cárcel de orden del juez señor Rondanelli, quien inició el sumario respectivo.

Ultimamente, el reo López solicitó su excarcelación bajo fianza, la que le fué denegada por el juez de la causa.

Apelada esta resolución, la Corte concedió la excarcelación condicional pedida por el reo.

El fiscal había solicitado cuatro años de presidio para López.

Reos absueltos

En el Tercer Juzgado se tramitaba un sumario contra Roberto Alvarez y Manuel Hinojosa, quienes se encontraban detenidos y acusados por diversos robos.

En la tramitación del sumario no se pudo comprobar la culpabilidad de los reos.

En consecuencia, el juez que instruía la causa dictó ayer su sentencia, declarando absueltos a los reos del delito que se les acusaba.

El expediente fué en consulta a la Corte, de modo que los reos no podrán obtener su libertad hasta que el Tribunal superior no resuelva la consulta.

Gariteros y jugadores condenados

El Sábado último la Sección de Seguridad sorprendió en la calle de Pinto N.o 1445 un garito, donde se jugaba ocultamente.

Aprehendido el dueño del garito, y numerosos jugadores, el juez señor Villagra inició el sumario correspondiente.

Ayer condenó a Pedro Orrego, dueño del garito, a 30 días de prisión o $ 30 de multa.

Los jugadores fueron condenados a $ 10 de multa o 10 días de prisión.

Las especies recogidas que servían para el juego fueron comisadas.

Antenoche, en la calle de Maule N.o 774, la Sección sorprendió otro garito.

El juez lo condenó a $ 60 de multa o 40 días de prisión.

Los jugadores a la misma pena que los anteriores.

Las especies recogidas cayeron también en comiso.

Asociaciones ilícitas

La causa que se sigue contra Julio Alday y otros por asociaciones ilícitas, se verá hoy en primer lugar en la Corte Suprema.

Le corresponderá a la 1.a Sala, la que deberá resolver la competencia entre los Ministros visitadores, señores Molina, de Santiago, y Quijada, de Valparaíso.

Condenas por hurto

El juez señor Rondanelli instruía un sumario por hurto contra Luis Rodríguez y Juan Donoso, ambos menores de edad, por hurto de especies a don Luis León.

Terminadas las investigaciones, el juez dictó sentencia ayer condenando a los muchachos a 60 días de prisión.

CEMENTO Danés 'OK'

PRIME PORTLAND CEMENT
OK
THE EAST ASIATIC COMPANY LTD.
COPENHAGEN

Cía. Danesa de Vapores
BLANCO 984 - CASILLA 353 - TEL. 838
VALPARAISO

EL GRANDE INCENDIO DE ANTENOCHE

En nuestra anterior edición dimos cuenta ya del voraz incendio que se declaró antenoche en la calle Arturo Prat entre Eyzaguirre y Diez de Julio, en el local que ocupaba la Fábrica de Muebles, Ventanas y Puertas de la cual era dueño el señor Humberto Zegers.

APAGANDO LOS ESCOMBROS

La única explicación que se da al hecho de haber tomado tan randes proporciones el fuego, fué la tardanza en dar la alarma, por cuanto en la Comandancia del Cuerpo se recibió el aviso a las 12.20 de la madrugada, dándose la señal de alarma inmediatamente, concurriendo todas las bombas del sector.

Dadas las circunstancias que el fuego amenazaba tomar proporciones que no era dable ver, la Comandancia estimó prudente hacer llamar al sitio del siniestro a las bombas de reserva, dándose el caso de la concurrencia de las antiguas bombas de agua a vapor, las cuales estuvieron funcionando hasta el último.

Llegados los bomberos, no les fué difícil apreciar que la tarea que tenían por delante para dominar el fuego era bastante árdua, por cuanto este tenía consumido ya integramente el edificio que ocupaba la fábrica, más unas casas de los alrededores.

Desde este edificio, en pocos minutos tomaba por el interior a las casas ubicadas en la calle Serrano, ocupadas todas por personas de modestos recursos y la mayoría de las cuales no tenían seguros. Dada la rapidez de la propagación del fuego, la labor de los bomberos se hacía por momentos más pesada.

Para algunos de los damnificados fué bastante desconsolador ver la falta de policía en este sector, que evitara los robos y perjuicios ocasionados por individuos extraños al Cuerpo de Bomberos, en la pretendida intención de hacer el salvamento de los muebles.

Afortunadamente, la oportuna intervención de la compañía encargada de este trabajo, evitó que el robo continuara y que los muebles que eran sacados de las casas, se deterioraran por los golpes que les proporcionaban los citados individuos.

Durante la labor de los defensores de la propiedad ajena, hubo que lamentar, como en todos estos siniestros de grandes proporciones, los accidentes a algunos de estos abnegados luchadores y fué así como la Asistencia Pública, en su campamento provisorio atendió diversos casos de asfixia y de contusiones, entre ellos a los señores: Carlos Bertinocci Donoso, Esteban Silva Guerrero, Alberto Delpino Valdés, graves; Oscar Rubilar M., Luis Aguilera, Luis Gay Vera, Andrés Jofré, Fernando Eduardo Pizarro, Luis Alberto Campos, Luis Galindo, Enrique Poblete y Emeterio Infante, estos con heridas leves.

Las casas consumidas por el fuego y que recibieron perjuicios por el agua y la acción de los bomberos son las siguientes: por calle de Arturo Prat: números 646 y 650, ocupada por la Fábrica de Muebles, Puertas y Ventanas, del señor Humberto Zegers, domiciliado en la calle Tocornal 652, edificio de dos pisos; N.o 622, edificio de dos pisos, de propiedad de la señora Margarita Lessie; N.o 660 de la señora Francisca de Rossel; N.o 662, de la misma señora, ambas propiedades de un piso; por calle Serrano; N.o 629, ocupada por Amador Bravo; 631, por Juan Poblete; 635, por Adolfo Sánchez; por Hermosina Quezada y Ascuí; 641, por Armando por Enrique Gómez. Todas esas piedades pertenecían a la Blanca Rodríguez v. de Pra miciliada en calle Lillo N.o consistían en altos y bajos nora si tiene seguros. Las meros 647 y 651, pertenec ñor Angel Wessen, ocupad mo propietario la N.o 651 y el señor Ruben Astudillo, seguros en los muebles.

Las casas de la misma ca rrano signadas con los núm y 657, que consistían tambi tos y bajos pertenecían al Guillermo Sember, calle Lira norándose si tiene seguros. La sas las habitaban los señores llermo Cortés y don Ceferino riaga, el último con seguros muebles, ignorándose el mon compañía y finalmente la ca 663, de propiedad de doña F Sotomayor, ocupada por Jo tay.

Esta última casa sufrió perjuicios por el agua.

Las bombas, cuya labor fu nocida y apreciada en cuanto estuvieron frente al edificio do hasta cerca de las cinco madrugada, hora en la cual zaron a retirarse algunas, que de guardia la 6.a, hasta las 7 día de la mañana; la 10.a hasta las 8 de la mañana.

Retiradas estas bombas, en de ayer hubo necesidad de acudir al sitio del incendio a llos de la 2.a Compañía como diez de la mañana y al de la la tarde, con el fin de apagar escombros que habían comenz arder nuevamente.

La policía de San Miguel recupera animales robados en el fundo "Las Ferias"

Don Juan de Dios Donoso, es la persona encargada de vigilar por los intereses del fundo Las Ferias, ubicado en la Comuna de San Miguel.

Como es ya costumbre, en estas inmediaciones verificar continuos robos, el señor Donoso tenía sospechas que algún día pudiera ocurrir algún robo de animales en su fundo, y parece que el administrador adivinaba o presagiada, porque días después desaparecían del fundo varios de sus animales.

Mortificado por estos sucesos, el señor Donoso inició las gestiones del caso para hacer una investigación que diera por resultado dar con el paradero de esos animales, y tras mucho batallar y de hacer preguntas aquí y conjeturas por allá, el señor Donoso tuvo que conformarse con el fracaso de esas gestiones.

Pero si en verdad se conformó con el fracaso de sus gestiones, decímos, no pudo conformarse la pérdida de los animales, cuenta a la policía de la comu San Miguel, la que en conoci to de los hechos, comisionó mejores empleados, de más dad y de mejor perspicacia, que verificaran las investig del caso.

Los guardianes, después de ba labor, lograron dar con el dero de los animales y los vieron al fundo.

GUIA PROFESIONAL

ABOGADOS

GABRIEL AMUNATEGUI
SALVADOR DE LA VEGA
Estudio: Morandé 235 (interior). De 2 a 6 P. M.

ERNESTO BARROS JARPA
Atiende sus asuntos profesionales el señor Agustín Barros Jarpa, en Morandé 235.

ERNESTO BIANCHI TUPPER
Oficina: edificio Ariztía, 7.o piso. Teléfono 709.
Domicilio: Serrano 174. Teléfono N.o 1084.

NARCISO SEPULVEDA FERNANDEZ Y LUCIO PARADA P.
Bandera 323. Juicios civiles, criminales. Asuntos contenciosos y voluntarios.

LUIS MALAQUIAS CONCHA S.
Asuntos civiles, criminales, accidentes, apelaciones. Compañía 1065, Casilla 1088.

PEDRO DAZA BRANTES
LIVIO ROJAS A.
Morandé 440. Casilla 2281, Teléfono 2951.

JORGE ERRAZURIZ TAGLE
LUIS A. QUINTEROS T.
Amunátegui 301, Teléfono 638, Casilla 2592.

FERNANDO ERRAZURIZ TAGLE
Notario - abogado, Bandera 345, Casilla 926. Teléfono 3324.

NICANOR ELGUETA
Galería Alessandri 19 A. Teléfono 586. Asuntos civiles, comerciales, mineros y criminales.

BELFOR FERNANDEZ
Morandé 440, altos, 11-12,3-6, Unicamente asuntos profesionales.

GALVARINO GALLARDO NIETO
Ahumada 163, altos, Teléfono 3348.

VICTOR GARCIA R.
Abogado
Trasladó su estudio al Banco Español de Chile, Estado 180.

OSVALDO HEVIA L.
Morandé N.o 244, Casilla 1831.

RAMON SEGUNDO JIMENEZ
Abogado, Galería Alessandri 17, piso segundo, 10-11, 4-6.

FIDEL MUÑOZ RODRIGUEZ
GUSTAVO CANO PEEL
Abogados
Huérfanos 1158, Bolsa de Productos.

LORENZO MONTT
AMBROSIO MONTT WILMS
Compañía 1207, Teléfono 2307.

MANUEL MERINO E.
LUIS MERINO E.
Agustinas 584, Teléfono 2077. Casilla 2407, 10 a 11 y 4.30 a 6.

MANUEL OLIVA
Galería Alessandri 15-A. Juicios civiles, comerciales y criminales.

ANTONIO PLANET C.
Especialmente cuestiones comerciales. Estudio: Bandera 166, Casilla 4034, Teléfono Inglés 1137. De 10 a 11 A. M., 4 a 6 P. M.

ALFONSO REVECO
Especialmente causas comerciales. Nueva York 59 (frente edificio Ariztía).

AL COMERCIO
ABRAHAM SEPULVEDA
Abogado
Recibe cobranzas, dando garantías. Asociaríase otro abogado tenga trabajo. — Bandera 78, Oficina 15.

EMILIO TAGLE RODRIGUEZ
Abogado, Huérfanos 840. Teléfono 2018. Atiende preferentemente asuntos comerciales y mineros; 3 a 4.

LUIS FIDEL YAÑEZ
Defensor de Ausentes y de Obras Pías. Moneda 1935.

HUMBERTO YAÑEZ VELASCO
Trasladó su estudio. Agustinas 673. Teléfono 1614.

INGENIEROS

ALFREDO LEA-PLAZA
Santiago. Huérfanos 2334. Oficina Moneda 1168. Teléfono 137.

EDUARDO GERMAIN S. B.
Titulado en Estados Unidos. Galería Alessandri 24.

MEDICOS

DR. AMENABAR OSSA
Oculista, catorce años Europa, tres años Médico - Director Hospital de Ojos Condado Stafford (Inglaterra). Merced 494, de 1.30 a 4, Teléfono 602.

DR. ITALO ALESSANDRINI I.
Cirugía y ginecología. Consultas: de 1 a 3, Merced 324, Teléfono 3555.

DR. ARNELLO
Cirugía, anestesia general, venéreas. García Reyes 17, de 12-3; Hospital San Vicente, 4-6.

DR. AGUILAR
Cirugía general, ginecología, sífilis. De 1 a 3. San Isidro 239.

DR. ALCAINO
Oídos, nariz, garganta, Dieciocho N.o 257, Teléfono 257. Consultas, de 2 a 5. Regresó.

DR. CARLOS A. ILLANES B.
Medicina interna y enfermedades de niños. De 2 a 5. Castro 176.

Dr. BARRENECHEA
Oculista y especialista en oídos, nariz y garganta. Estado 91.

DR. J. BROKMAN
Ausente en Europa.

DR. ARTURO BARRAZA A.
Vías urinarias, sífilis. Puente 557. De 3 a 6.

DR. BISQUERT
Vías urinarias sífilis. Moneda N.o 859. De 3 a 6. Casilla 2563. Teléfono 953.

DR. JULIO BUSTOS
Médico de ciudad de Santiago. Medicina interna, niños, sífilis. Recoleta 707. De 2 a 4.

DR. BORQUEZ SILVA
Estudios Europa. Pulmón, corazón, estómago, intestinos. Rayos X. 3 a 6. A. Prat 80. Teléfono 19. Matadero

Dr. BUSTOS
Oculista. De 1 a 4. Teléfono 2204. Merced 315.

DR. BRAGA CASTILLO
Rayos X. Merced 136. Teléfono 1393. Consultas: de 9 a 10 y de 1 a 4.

DOCTOR BOTELHO
Tuberculósis y asma. Martes, Viernes, 12 a 4 P. M. Rosas 1353. Valparaíso, Blanco 330.

DR. ALDO CONTRUCCI
Estudios Europa, medicina interna, sífilis. Agustinas 1729, 2-4. Teléfono 3340.

W. E. COUTTS
Sífilis, vías urinarias, 3-6. Teléfono 1314. San Martín 372.

DR. JULIO CANO ANDREU
Ausente hasta Marzo.

DR. CHARLIN
Profesor enfermedades de la vista: Consultas 3-6 P. M. Compañía N.o 2115. Teléfono 2632.

DR. RODOLFO CASTILLO S.
Oídos, nariz, garganta. Consultas: 3-6, Moneda 1037.

DOCTOR CROIZET
Profesor de la Facultad de Medicina. Regresó de Europa. Consultas, 1 a 3. Dieciocho 191. Teléfono 637.

Dr. LEONIDAS CORONA T.
Laboratorio Clínico. Delicias 868, (frente a Estado). Consultas: de 3 a 5. Teléfono 2483.

DR. LEON CHONCHOL
Medicina general. Rayos X. Sífilis, piel, venéreas. Consultas: 2 a 5. San Antonio 40.

DR. DIMITSTEIN
Agustinas 1308, esquina Teatinos. Rayos X. Medicina general, especialmente: corazón, pulmón, estómago e hígado. De 1 a 4. — Ausente hasta el 15 de Marzo.

DR. EUGENIO DIAZ LIRA
Cirugía de niños y ortopedia. Catedral 1625. Teléfono 2235.

IGNACIO DIAZ MUÑOZ S.
Medicina general, vías urinarias, 2.30—4.30. Bandera 574. Teléfono 3424.

DR. FELIX DAZA BRANTES
Medicina adultos y niños. De 2 a 4. Olivos 944. Teléfono 671.

DRA. JUANA DIAZ MUÑOZ
Especialista enfermedades señoras y niños. Consultas: 4 a 6. Delicias N.o 858.

DR. RICARDO DONOSO
Estudios en Europa. Medicina interna, especialmente pulmón, corazón. Agustinas 619. De 1.30 a 3.30.

DR. DODDS
Cirugía huesos, injertos óseos; cirugía cráneo-cerebral, de la médula y nervios. Estudios EE. UU., Europa. 21 de Mayo 578. Teléfono 2407.

DR. PAULINO DIAZ
Moneda 1963. Teléfono 1178. De 1.30—4. Especialmente piel, venéreas, ausente hasta Marzo.

DR. DIAZ VELASCO
Medicina interna, niños, sífilis. 1 a 4. Vergara 474. Teléfono 236. Parque.

DR. E. DAVILA H.
Estudios Europa. Medicina interna. Laboratorio, de 10—12 y 6—7. Castro 31.

DR. RODRIGO DONOSO GAETE
Medicina interna. Consultas 5 1|2 a 7. Dieciocho 175. Teléfono 2206.

DR. ESPINA
Rayos X. Medicina interna. Estudios Europa. Delicias 1228, esquina Gálvez. Teléfono 2102. De 1.30 a 4.

DR. JULIO EASTMAN
Catedral 2673. De 1.30 a 3.30. Teléfono 2637. Casilla 1571.

DR. FUENZALIDA CORREA
Cirugía, ginecología, partos. Merced 663. De 1 a 3.

DR. ENRIQUE GONZALEZ H.,
Estudios Europa, especialmente estómago, intestinos, hígado, diabetes, obesidad, reumatismo. Ejército número 644. De 2 a 4.

DOCTOR GIANELLI
ESTUDIOS EUROPA
Sífilis, Piel, Vías urinarias. 21 de Mayo 562. Consultas de 2 a 6.

DR. JOSE S. GONZALEZ O.
Médico residente del Hospital de Niños. Enfermedades de niños y cirugía general. Consultas: 2 a 4 P. M. Matucana 303, Santiago.

GONORREA E IMPOTENCIA
Debilidad vital y gonorrea con sus afecciones, prostatitis, supuraciones por más crónicas que sean, curan en pocos días, garantida. Sistema nuevo. Dr. Winkelmann. 2 a 6. Alameda 880.

DR. GARCES BAEZA
Pulmón, corazón, enfermedades infecciosas, tifus, pneumonía, disentería. Delicias 868. Teléfono 2483. De 6 a 8.

DR. ARISTIDES GONZALEZ C.
Profesor extraordinario. Obstetricia, enfermedades señoras. 1—3. Casilla N.o 1551. Teléfono 2789. San Martín 272.

Instituto de Educación Física
Gabinete de Mecanoterapia
MORANDE 750
Masaje y gimnasia médica. Está a disposición del público, atendido por estudiantes de los últimos años de medicina. Horas especiales para señoras y caballeros. **EL DIRECTOR.**

DR. GARCIA DOMINGUEZ
Medicina general. Enfermedades señoras. De 2 a 5. San Martín 453.

DR. GREENE
Regresó Europa. Cirugía, ginecología. San Martín 509, esquina Catedral. 2—4. Teléfono 2860.

A. ICAZA BARROS
Médico cirujano
Santo Domingo 739. Teléfono 2809

DR. ALEJANDRO INFANTE
Enfermedades niños, médico Hospital de Niños San Luis. Consultas: 2—4. Delicias 253.

Dr. AGUSTIN INOSTROZA
Cirugía, ginecología, sífilis. De 4 a 6. Puente 583.

DR. LUIS HERRERA R.
Medicina y partos. Atiende a toda hora. Recoleta 551.

DR. GUSTAVO JIRON L.,
Lunes, Miércoles, Viernes. Moneda 859. De 2—3 1|2.

RICARDO KUSKELL S.
Cirugía general. De 3 a 4, excepto Sábados. Merced 186. Teléfono 1344.

DR. A. KORNER ANDWANTER
Estudios en Estados Unidos, cirugía, ortopedia. Consultas: 2 a 4. Santo Domingo 623.

INSTITUTO RADIOLOGICO
Radioscopía, radiografía, radioterapia.

DR. ADOLFO KAPLAN
Estudios Estados Unidos y Europa. Compañía 1429.

DR. TEODORO LEIBLE
Enfermedades nerviosas. Medicina interna. Rayos X. Delicias 1626. De 5 a 7.—Domicilio: Olivos 794.

DR. LAVAL
Medicina interna. Amunátegui 31. De 4 a 6.

Dr. H. LEA PLAZA
Regresó de Europa. Consultas de 2 a 4. Amunátegui 33. Domicilio: San Antonio 735.

DR. ARMANDO LEON I.
Médico-cirujano. Trasladóse a Compañía 1909. De 1 a 3.

DR. LOIS
Cumming 596, esquina Santo Domingo. Inyecciones intravenosas. Medicina. Cirugía, 9-10 1|2 y 1-3 1|2. Ausente hasta el 10 de Marzo.

DRA. CORA MAYERS
Médico-cirujano. Regresó de Europa. Ahumada 49. De 4 a 6. Teléfono 711.

PROFESOR EDUARDO MOORE
Vergara 110. 2 a 6. Vías urinarias y piel.

DR. MORALES VILLABLANCA
Jefe Policlínica. Piel, sífilis, Venéreas. 3 a 6. Galería Alessandri 24. 119.

DR. MORAGA FUENZALIDA
Medicina y cirugía de niños. Cochrane 188. Teléfono 2804. De 1 a 3.

Dr. MALBRAN
Enfermedades mentales y nerviosas. De 2 a 5. San Antonio 584.

Dr. ITALO MARTINI Z.
Ojos, oídos, nariz y garganta. — Delicias 1114. De 2 a 4 P. M.

DR. JUAN MONTENEGRO M.
Enfermedades de niños. Compañía 1770. Teléfono 2120.

Dra. MADGALENA NEIRA
Medicina interna y señoras. Consultas de 2 a 4. Delicias 145.

MANUEL MORENO
Medicina general. Particularmente pulmón, estómago, intestinos. Tratamiento especial tuberculosis pulmonar. Estudios Europa. Delicias 1122, 2 1|2 a 4 1|2.

Dr. MOUAT S.
Ginecología, partos. Ex-jefe Clínica Ginecológica Dr. Korner. Brasil 25. De 1 a 4.

DOCTOR JUAN MARIN
Consultas: Lira 239. Teléfono 2914.

Dr. NUÑEZ ZAMORA
Consultas: Martes, Jueves y Sábado. 2-6. Matucana 289.

Dr. OHLERICH
Titulado Alemania y Chile. Medicina interna, enfermedades de niños. Teléfono 332. Catedral 1488.

Dr. LUIS OPAZO P.
Médico interno del Hospital Niños. Matucana 303. De 2.30 a 5.

Dr. ALBERTO PANAT
Medicina general. Sífilis. Huérfanos 1819. 1 1|2 a 4 P. M.

Dr. MARCIAL PARADA
Oídos, nariz, garganta. De 3 a 5. Santo Domingo 831. Teléf. 1859.

Dr. DAVID PULIDO I.
Enfermedades niños. Trasladóse Compañía 1520. Teléfono 2152. De 1 a 4.

Dr. PRUNES
Estudios en Europa. Jefe de Clínica. Piel, sífilis. Venéreas. Merced N.o 490. Casilla 2894.

Dr. EMILIO PETIT
Regresó. Cirugía general, vías urinarias. Consultas: Miraflores 450.

Dr. OSCAR PERALTA O.
Arturo Prat 671. Consultas: 2 a 4. Policlínica: de 8 a 9.30. Teléfono Inglés 194, Matadero.

PROFESOR PARDO
Cirugía y enfermedades de señoras. Consultas: De 2 a 4. Ejército 119.

Dr. PANTOJA
Corazón, pulmón, estómago, sífilis. 2-4 y 7-8. Teléfono 574. Santo Domingo 1036.

Dr. OTTO PHILIPPI
Enfermedades niños. Santo Domingo 820. De 1 a 3. Teléf. 2415.

Dr. RAFAEL PEÑARANDA R.
Especialista corazón, estómago, hígado, riñón, sífilis, venéreas. Llamados nocturnos, 2 a 4. Catedral N.o 1983.

AFECCIONES DEL PULMON
y sistema nervioso. Rayos X. Dr. Fontecilla. Ausente (en Europa). Delicias 1626.

Dr. RICARDO PERALTA G.
Cirugía general, especialmente de niños. Claras 471.

DR. QUIROGA
Enfermedades nerviosas, y mentales. Puente 559. Consultas de 3 a 5.

DR. EDUARDO DE RAMON
Cirugía. Enfermedades señoras. 1 a 3. Trasladóse: Agustinas 1606, Teléfono 3623.

Dr. ALBERTO RAHAUSEN
Cirugía, Ginecología. Carmen 47. De 2.30 a 5.30. Teléfono 3022.

DOCTOR ROJAS
Enfermedades niños. Medicina interna. 11 a 12 y 2 a 5. Nataniel 686.

Dr. RICARDO ROLANDO
Medicina general. Venéreas, sífilis. Puente 557. De 5 a 7. Casilla 3353.

Dr. JOEL RODRIGUEZ P.
Estudios Europa. Medicina interna, especialmente estómago, intestinos. Rayos X. De 2-4. Amunátegui N.o 559. Teléfono 2810.

RADIOTERAPIA
Piel—Sífilis—Venéreas
Dr. Félix Grohnert B.
De 2 a 6.—Castro 238

Dr. SANTANDER
Estudios Europa. Corazón, riñón, sífilis, especialmente estómago, intestinos. Rayos X. Laboratorio. Moneda 821. De 2 a 5.

Dr. SCHWARZENBERG L.
Enfermedades niños. Merced 186. Teléfono 1344.

Dr. CARLOS A. SOMMERS
Enfermedades del pulmon. De 1-3. Catedral 2099.

Dr. STUARDO
Estudios Europa. Enfermedades niños. De 1 a 4. Moneda 1526. Teléfono 2245.

PROFESOR Dr. SOTO PARADA
Laboratorio Clínico. Moneda 1035, de 2 a 6. Exclusivamente exámenes de sangre, orina, jugo gástrico, líquido céfalo-raquídeo. Reacción Wassermann. Hemoculturas. Autovacunas, etc.

Dr. MARCO A. SEPULVEDA R.
Laboratorio
Bandera 736. Teléfono 233. Exámenes completos: sangre, orina, esputos, etc. Cultivos. Auto-vacunas.

Dr. STOLTING
Oculista, Médico recibido en Alemania y Chile. Compañía 1392. De 3 a 5.

Dr. TORRES TORRES
Jefe Clínica Prof. Korner. Enfermedades señoras, cirugía. Catedral N.o 1249. De 2 a 5.

Dr. VARGAS SALCEDO
Cirujano. Martes, Jueves y Sábado, 2-5. Teatinos 354. Teléf. 1060.

Dr. G. E. VIDAL S.
Consultas: 4 a 6. Delicias 2646. Teléfono 245. Estación.

Dr. WIREN
Oído, nariz, garganta. Claras 471. De 2 a 4.

Dr. WAUGH ALDUNATE
606 Estudios Europa. Medicina interna, Venéreas, Sífilis, Reacción
914 Wassermann. — 2-4.30. Compañía 1853.

Dr. MAURICIO WEINSTEIN R.
Ausente en Europa.

DENTISTAS

Dr. RUBEN BUSTOS
Graduado "Philadelphia Dental College". Trasladóse: Catedral 1280 (bajos). Regresó.

Dr. CERDA LOPEZ
Dentista. Santo Domingo 849. Especialmente Coronas, Puentes. Porcelana. Atenderá vacaciones.

DR. CLODOMIRO CONTRERAS
San Antonio 451. Ayudante Clínica Operatoria Escuela Dental. Teléfono 3692. De 2 a 6.

FERRARI CASTELLARI
Cirujano-Dentista. Regresó. San Antonio 830.

DR. GALLARDO GONZALEZ
Cirujano-Dentista. Estudios en Philadelphia. Regresó. Echaurren 26. Consultas: 9—12 y 2—6.30.

DOCTOR ROGAT
ESPECIALISTA
PIORREA-ALVEOLAR
ENCIAS SUPURANTES
DIENTES MOVIBLES
BOLSA COMERCIO
OF. 212 213.

MUÑOZ LOBOS Hnos.
Extracciones sin dolor. Somnoformo, puentes, placas, tratamientos rápidos. San Diego 307-448.

ENRIQUE MORENO OL
Clínica Dental
Especialistas en cada
Huérfanos 1616. Teléfono 169

PEDRO MENDEZ
Estudios Estados Unidos.
Huérfanos 782. (Precios

JORGE QUINTEROS T.
Ayudante de Patología
Dental.

JORGE LEZAETA ROJAS
Dentista
Amunátegui N.o 236.

Dra. ELVIRA ROSAS
Dentista— Bandera 76.—Reg

JOSE MARIA SAAVEDRA
Dentista. Alameda 1313,
Teatinos.

RAFAEL URQUIETA S.
Dentista, Agustinas N.o 85

JORGE VILLASECA M.
Dentista. Graduado Filadelfia.
fesor Escuela Dental. Monjitas
Regresó.

ARQUITECTOS

EDUARDO TASSO
Construcciones, transformaciones
reparaciones. Honorarios 8 por
to. Planos. Presupuestos.
N.o 131.

MATRONAS

ROSENDA CASTRO DE TERRY
Recibe enfermas pensionistas
atención esmerada. Cochrane 11

CLINICA PRIVADA DE OBSTETRICIA
Señora Reyes, matrona gine
gista. Establecimiento modern
Atendido por dos cirujanos espe
listas. Recibe enfermas todas
tes del país. Partos. Precios mo
rados. Consultas gratis. Esmer
636.

CLINICA. — ISABEL MARTINEZ DE G.
Recibe pensionistas, partos, cu
ciones internas. Rosas 2885.

CLINICA
Ana G. de Vargas Barrera. Pa
tos. Recibe pensionistas. Cochra
número 985.

MATRONA ERAZO
Huérfanos 2460, entre García Re
yes y Bulnes. Gran pensionado pa
ticular. Partos, atendidos especial
mente por su propietaria o médicos
a elección de las enfermas. Enfe
medades de señoras, atendidas por
médicos especialistas. Pensionistas
Inyecciones.

SARA OSORIO DE GONZALEZ
Pensionado particular para parto
curaciones internas. Asistencia do
micilio. Rosas 1727.

Mme. E. PRAGNAUD
Matrona francesa, Manuel Rodrí
guez 647.

PENSIONADO CRUZ ROJA
Atendido señora Emma de Torres
matrona llegada Buenos Aires. Pen
sionistas desde $ 100. Clínicas ope
raciones atendida doctor Pare
San Diego 360.

PENSIONADO MENARES
Pensionistas partos. Pensión
pesos. Masaje médico. Consultas
gratis. Cochrane 846.

PENSIONADO "Dra. VICENTINA"
Recibe enfermas, meses.
Asistencia completa partos,
Turno permanente. San Diego

PENSIONADO PARTICULAR
Mercedes Rojas. — Matrona. San
Diego 930.— Recibe pensionistas de
todas partes del país. Partos pen
sionistas, $ 50. Curaciones internas
atiendo consultas por cartas. Con
sultas gratis. Precios módicos.

CARMELA TORO G.
Partos. Asistencia toda hora. Re
cibe enfermas. Matucana 640.

VARIOS

MATILDE CASTRO
Profesora del Conservatorio, ense
ña piano y teoría. Arturo Prat 15

B O X

EN LA MAÑANA DE AYER LLEGA A NUESTRA CAPITAL EL CAMPEON MOSCA

CARIÑOSO RECIBIMIENTO QUE SE LE HACE

A las 3 y media de la tarde, en "La Nación", Santiago Mosca y Manuel Sánchez, firman el contrato de pelea

UNA ENTREVISTA CON EL CAMPEON NORTINO

El próximo Sábado se presentará Santiago Mosca en el Hippodrome Circo

Santiago Mosca y Manuel Sánchez son ahora el tema de las conversaciones de nuestro mundo boxeril. Nuestros aficionados comentan con entusiasmo el match-revancha que sostendrán estos populares pugilistas el próximo 26 del presente mes. Este encuentro vendrá a decifrar la incógnita que existe respecto a cuál de ellos es superior y constituirá el espectáculo boxeril de mayor trascendencia de los que hasta ahora se hayan realizado en Sur América. Como lo hemos informado, disputarán un premio de 22,000 pesos donados por la empresa Ratinoff.

Llegada de Santiago Mosca a nuestra capital

Por el expreso de la mañana de ayer llegó a ésta el contendor de Manuel Sánchez. En la Estación del Norte una numerosa concurrencia se había dado cita para recibir a Santiago Mosca, quien venía acompañado de su manager, el señor Enrique Venturino; el empresario Ratinoff y algunos amigos.

Al descender del tren fué objeto de un cariñoso recibimiento de parte de la concurrencia que aguardaba su llegada, siendo el campeón nortino llevado en andas hasta el automóvil que lo condujo a su hospedaje.

A nombre de "La Nación", uno de nuestros redactores deportivos dió la bienvenida a Mosca, quien le pidió fuéramos sus intérpretes de su primer saludo a los deportistas santiaguinos.

MANUEL SANCHEZ Y SANTIAGO MOSCA, MOMENTOS DESPUES DE FIRMAR EL CONTRATO, ACOMPAÑADOS DEL SUB-DIRECTOR DE "LA NACION" Y DE NUESTROS REDACTORES BOXERILES

Manuel Sánchez y Santiago Mosca en "La Nación"

A las 3.30 de la tarde recibíamos la visita de Santiago Mosca, al que acompañaban su manager señor Venturino, el profesional Duque Rodríguez y conocidos aficionados. Momentos más tarde llegaban a nuestra imprenta el empresario Ratinoff, el campeón suramericano de los pesos livianos, Manuel Sánchez, en compañía de don Amadeo Pellegrini y del señor Carlos Cariola. Fué en la oficina del Director de "La Nación", en donde ambos rivales se estrecharon la mano, cambiando ambos un afectuoso saludo.

Después de una breve charla, pasaron representantes y contendores a firmar el contrato de pelea.

LOS RIVALES DEL PROXIMO DOMINGO 26 DE MARZO

La firma del contrato

A pedido de los boxeadores y del empresario del match, se firmó en nuestro diario, ante el prosecretario de la Federación de Chile, señor Julio Cordero Bustamante, y redactores de nuestro diario, señores Alvaro de la Cruz y Julio Lecaros L., el contrato de pelea entre los boxeadores Manuel Sánchez y Santiago Mosca. El contrato estipula que los boxeadores se medirán en un encuentro a 12 vueltas, con guantes de cinco onzas, empleando vendas de hilo y goma. Manuel Sánchez se compromete subir al ring pesando 63 y medio kilógramos y Santiago Mosca 67 y medio kilógramos. Ambos contendores, de común acuerdo designaron árbitro al señor Federico Helfmann.

Firmado el convenio de pelea, Sánchez y Mosca se dieron un apretón de manos, sellando así el compromiso que acababan de firmar.

Manifestación en nuestro diario

En seguida de firmarse el contrato, Santiago Mosca, Manuel Sánchez y sus respectivos representantes fueron invitados por el subdirector de nuestro diario, don Arturo Meza Olva, a servirse una copa de champaña. En la sala del Director, a nombre de "La Nación", nuestro redactor señor Alvaro de la Cruz, agradeció a ambos campeones la deferencia que habían tenido para con nosotros al querer firmar en nuestra imprenta el contrato del match que sostendrán, y al mismo tiempo hizo resaltar lo que para nuestra raza significa la práctica del box, que hace al hombre sano, honrado y respetuoso.

Siguió después una animada y amena charla, que se prolongó hasta las cinco de la tarde.

La película del match

Como lo informamos el día que dimos a conocer la próxima realización de la revancha entre Santiago Mosca y Manuel Sánchez, se tomará una película hasta con los más detallados incidentes del match al estilo de la Dempsey-Carpentier. Esta película será completada con el entrenamiento de los campeones. La visita de ambos contendores a nuestra imprenta y la firma del contrato fueron ayer filmadas.

Conversando con Santiago Mosca, el vencedor de Sánchez

Desde ayer es nuestro huésped el popular campeón Santiago Mosca, que a raíz de su celebrado triunfo sobre nuestro campeón suramericano del peso liviano, Manuel Sánchez, en la ciudad de Iquique, ha pasado a ser la figura más discutida del box nacional.

Aprovechando la ocasión que se nos presentó ayer, con motivo de la atenta visita que hiciera a nuestro diario, Santiago Mosca acompañado de su manager Enrique Venturino, nos permitimos conversar un rato con el afortunado campeón y de esta manera poder contar a nuestros lectores algo sobre la vida de este boxeador.

Nada más fácil que hablar con Santiago Mosca. Es uno de esos hombres que por su simpatía, amabilidad y modestia convidan a la charla y se presenta desde los primeros momentos tal cual es: sano de cuerpo y alma.

Nuestra primera pregunta fué sobre su viaje, a lo que Mosca nos respondió: "Muy agradable, y durante toda la navegación me he sentido muy bien de salud; todos los días trabajé box, manteniendo así mi preparación."

El campeón nos interrumpe para manifestarnos lo agradecido que se encuentra del recibimiento que se le ha hecho en el vecino puerto, donde las autoridades deportivas le hicieron una cariñosa acogida. Mosca no alcanza a terminar, cuado ya nos habla de Santiago.

—¡Qué bonita ciudad es ésta,— agrega el vencedor de Sánchez—; los santiaguinos me han recibido con todo cariño y en todas partes he encontrado las mayores facilidades.

Hicimos un paréntesis y aprovechamos para saber algo de la vida de Mosca.

—¿......?

—Soy muy joven: cuento apenas 23 años de edad y cuatro años he practicado el box, es decir, desde los 19.

—¿......?

—Mi afición al box data desde una noche que presencié la película Carpentier-Lewis. Quedé desde ese momento enamorado del arte del campeón francés; sólo me bastó un método y una buena dosis de paciencia para perfeccionarme en el difícil arte de la defensa propia.

—¿......?

—La primera vez que combatí fué con San Román Romero, al que batí fácilmente; también recuerdo con entusiasmo mi triunfo sobre el conocido boxeador español Luis Campis; pero, ¡qué les podré decir cuando mi victoria sobre el campeón suramericano! Parece que ha borrado de mi memoria el pasado de mi carrera. Era lo único que anhelaba para probar si era boxeador, ya que considero a Sánchez como el mejor hombre que hay en los pesos livianos.

—¿......?

—El que hizo mucho porque se realizara mi match con Sánchez, fué el Diputado don Gustavo Silva Campo, quien propuso que fuera el día del aniversario de la fundación de la Asociación Atlética.

—¿......?

—Nada puedo adelantar sobre el resultado de mi match del día 26. Mi amor propio, es lo que me ha obligado a concederle la revancha a mi rival; no habría sido justo que no concediera un chance al hombre que durante 14 años ha luchado en los rings nacionales y extranjeros, dejando siempre el nombre del box chileno en un lugar prominente.

Vuelvo a repetirles que no puedo adelantar juicio alguno sobre el resultado de la lucha; pero estén ustedes y los aficionados santiaguinos, seguros que no los desfraudaré, pues gastaré hasta el último de mis esfuerzos por conseguir nuevamente la victoria.

—¿......?

—Es en la preparación donde descansa la fuerza de un pugilista; así lo he considerado después de las experiencias que he recogido en mis combates. Como ustedes comprenderán, ha sido para este match cuanto más cuidado he puesto al training y estoy seguro que es excelente, dejando para los días que esté aquí pequeños detalles que lo completarán.

—¿......?

—Me acompañan varias personas desde Iquique, distinguiéndose Enrique Venturino, mi manager, y tres boxeadores para mi training.

Hasta aquí fué lo hablado con el caballeroso campeón del norte, quien se despidió encargándonos saludar a los deportistas y amigos santiaguinos en su nombre.

Los matchs del próximo Sábado en honor de los campeones Mosca y Sánchez.— Cuatro interesantes encuentros

La empresa Alfredo Ovalle ha conseguido de la empresa Ratinoff presentar en el Hippodrome Circo al campeón del norte, Santiago Mosca, en una academia a cuatro rounds.

Seguramente que esta noticia será recibida con entusiasmo por nuestros amateurs, que desde hace tanto tiempo desean conocer al afortunado vencedor de Manuel Sánchez.

SANTIAGO MOSCA, MANUEL SANCHEZ Y SUS RESPECTIVOS REPRESENTANTES, ACOMPAÑADOS DEL EMPRESARIO SEÑOR RATINOFF

Aún no se ha elegido quién será el boxeador encargado de hacer la exhibición con Mosca; pero es probable que la haga con uno de los entrenadores que lo acompañan desde Iquique.

El programa que ha preparado la empresa para ese día es de sumo interés, figurando en él dos matchs de importancia.

Como encuentro de fondo actuarán el valiente peso gallo Arturo Torres contra Luis Gómez, el rápido pupilo de Abel Bersac. Como dato ilustrativo diremos que estos dos boxeadores ya han sostenido un combate en Valparaíso, el que fué del agrado del público.

La semi-fondo está a cargo de Charles Roberts y Francisco Ramírez, a 8 rounds.

Entre los preliminares hay un verdadero match de interés para nuestros aficionados, y es la revancha entre el campeón suramericano Humberto Guzmán y Filiberto Mery, muchachos que en el campeonato internacional hicieron una de las más lucidas peleas.

Esta fiesta, que será en honor de los campeones Manuel Sánchez y Santiago Mosca, llevará una numerosa concurrencia al Hippodrome, local donde se podrá ver la escuela de boxeo y preparación del rival de Sánchez.

Los precios serán populares.

MANUEL MACKENNA B. C. — Hoy Miércoles 15 de Marzo se llevarán a efecto en el local de este Centro ubicado en San Diego N.o 1861, interesantes peleas entre los mejores aficionados del barrio Matadero, con el siguiente programa:

1.o Archivaldo González y Gregorio Peñaillillo, 3 rounds.

2.o Carlos Galdames y David Yáñez, 6 rounds.

3.o Luis Brito y Luis Núñez, 5 rounds.

SANCHEZ, FIRMANDO EL CONTRATO DE PELEA

Match de fondo a 6 vueltas entre los valientes peleadores Germán Jara y Ricardo Díaz.

CENTRO JOSE LEVI B. C. — David Hevia versus Alfredo Ubeda se medirán hoy Miércoles 15 en el local de este Centro en un match a 6 rounds con decisión.

A las 9 1|2 se dará principio al programa con el siguiente encuentro.

1. Pedro 2.o Varas contra Juan Olguín, 5 rounds con decisión.

2. Robinson Galdames contra Manuel Sánchez, 4 rounds con decisión.

3. Armando Quinteros v. Oscar Verbelagua, 4 rounds con decisión.

4. Academia sin decisión a 3 rounds entre Humberto Moncada y Urbano Ibarra.

5. Academia sin decisión a 3 rounds entre Manuel Alvarado y Filiberto Mery.

6. Match de fondo a 6 rounds con decisión entre Alfredo Ubeda, del Centro Deportivo El Globo y David Hevia, de este Centro. Referée Luis Vicentini.

LAS PELEAS DE ESTA NOCHE EN EL HERIBERTO ROJAS.— El conocido Centro boxeril Heriberto Rojas, queriendo demostrar que sus actividades siempre aún subsisten, ha confeccionado un excelente programa boxeril para esta noche, el que se desarrollará en el conocido local del Centro Benjamín Tallman, de la calle San Francisco 685. El local recientemente ha sido refaccionado y podemos adelantar que llenará las mejores medidas de salubridad.

El programa es escogido entre los mejores peleadores del centro y cuyo programa es el siguiente:

Peso Mosca.— Raúl Correa v. Francisco Lillo, 3 rounds con decisión.

Peso gallo.— Gilberto Alvarez v. Luis Lillo, 3 rounds con decisión.

Peso gallo.— José Labarca v. José Acevedo, 3 rounds con decisión.

Peso liviano.— Luis Pérez v. Carlos Salgado, 4 rounds con decisión.

Pelea de fondo a 6 rounds con decisión, entre los pesos gallos señores Luis Corbalán y Nemecio Quintana.

Las peleas serán a precios populares, y serán amenizadas por una buena banda de músicos.

PRESENTACION DE DUQUE Y LILLO. — Como se ha ahunciado anteriormente, el Sábado 18 de Marzo a las 3.30 P. M., en el Hipódromo Circo, se llevará a cabo una velada boxeril organizada por la Empresa Tarántola, en la cual los profesionales Duque Rodríguez e Indalicio Lillo harán una exhibición academia a 4 rounds con hombres de su peso, para demostrar al público aficionado el estado actual de ambos campeones, que, como se sabe, se medirán el 1.o de Abril.

Además, se hará por primera vez en Santiago la presentación en público del campeón Santiago Mosca, vencedor de Manuel Sánchez.

Habrá dos interesantes preliminares.

RAMON CACERES v. SEGUNDO MALDONADO.— El Sábado 18 del presente se llevará a efecto en el Centro Gregorio Santa Cruz, un interesante encuentro entre el campeón peso medio de la Asociación de Amateurs, señores Ramón Cáceres y el excelente aficionado del mismo peso del Centro B. Tallman, señor Segundo Maldonado. Completarán el programa cinco matchs preliminares entre peleadores de este Centro y otros.

Próximamente daremos a conocer el programa de esta fiesta deportiva que el directorio ha dedicado con muy buen acierto en honor del socio honorario señor Delfín Venegas.

CONTRATO FIRMADO. — Han firmado contrato de pelea a 8 rounds entre el conocido campeón de los tranviarios José Rodríguez, con el campeón del Manuel Sánchez: Hugo Gárate.

En este match se disputará una artística medalla de oro; además habrá interesantes preliminares. Se llevará a efecto el 26 de Marzo en este gimnasio, Mapocho 2337.

CENTRO TALLMAN.—Se cita por tercera vez a sesión de directorio para hoy a las 9 1|2 P. M., sesionándose con el número que asista. Asimismo se avisa a los directores que el turno semanal ha quedado organizado en la siguiente forma:

Lunes: señor Pedro Dalto.
Martes: señor Ricardo Rubio.
Miércoles: Julio Ortiz y Gerardo Soto.
Jueves: señores Ruperto Fajardo y Humberto Guzmán.
Viernes: señores Juan Aguilera y Alfredo Molina.
Sábado: Pedro Méndez.
Domingo: Dionisio Andreu.

HUMBERTO OROS.— El conocido profesional de box don Humberto Oros, de vuelta de su jira pugilística por el sur de Chile, ofrece sus servicios profesionales a las instituciones deportivas de la capital.

Datos y pormenores en el Centro Benjamín Tallman, diariamente, de 8 a 10 P. M.

CITACION.— Se cita a sesión de directorio para hoy a las 9 P. M., en el local social, San Francisco 685.

OROS-TORO.— El 18 del presente se medirán en match a 10 rounds los profesionales de esta ciudad señores Humberto Oros y Carlos Toro, en el local del Teatro Victoria de San Fernando. El premio será repartido entre los peleadores en el 70 y 30 por ciento al vencedor y vencido, respectivamente.

El preliminar de esa noche será seleccionado entre peleadores del conocido centro Benjamín Tallman, de Santiago.

URSUS ARCO IRIS.— Cítase a reunión general para hoy a las 9 1|2 en su local Agustinas 936.

—La inauguración de este gimnasio que se efectuará el Domingo 26 queda suspendida hasta el primer Domingo del mes de Abril.

DESAFIAN Y ACEPTAN.— Angel Guerrero, del Centro Ursus, desafía por segunda vez a Manuel Abarca y Augusto Mery, a un match a 10 o 12 rounds, en las condiciones que deseen. Para firmar contrato verse con su representante, señor Pablo Vanni, en San Diego 780.

—Alfredo López, de 54 kilos del Centro Deportivo Gladiador, desafía al señor Juan Zúñiga, del José Levi B. C. Bases: Avenida de la Paz 278, a cualquiera hora.

—Carlos Ugarte, particular, de 65 kilos, desafía por segunda vez a los señores Ernesto Reyes, Luis Echeverría y Luis Hortt, como asimismo a todos los pugilistas de los pueblos de Malloco, Peñaflor, Melipilla y Puerto de San Antonio.

Bases con su representante señor C. Ahumada, en Rosas N.o 2415, de 2 a 4 P. M.

—Rafael Rosales, profesor de este Centro, desafía al profesional señor Fortunato Ramos, a un match en las condiciones que desee. Bases en este Centro, todas las noches, de 8 a 10 P. M.

—Salomón Berlagosky desafía a los siguientes aficionados: Juan Trujillo, Ernesto Ibarra, Luis Araya, Roberto Guzmán.

Bases: Sargento Aldea 1401.

Juan Gotiartt, del Centro José Levi B. C., desafía al señor Alberto Núñez, a pelear un match en las condiciones que desee.

Bases: Independencia 1167. Hora de 8 a 10 P. M.

—Filiberto Mery acepta el desafío lanzado por el señor Luis A. Rojas.

Bases: Independencia 1167, de 8 a 10.

—Humberto Moncada desafía por segunda vez al señor Juan Salas, del Julio M. Reyes.

Bases: Independencia 1167, de 8 a 10 P. M.

—Humberto Santilli, desafía por segunda vez al señor Enrique Gutiérrez, del Julio M. Reyes.

Bases: Independencia 1167, de 8 a 10.

—Abel Vargas, aficionado particular de 50 kilos, desafía a los señores Benjamín Cornejo y Raúl Díaz, del Centro Girardi.

Bases: Camilo Henríquez 258, de 8 a 10 P. M., todas las noches.

—El aficionado del -Raab Recoleta B. C., señor Manuel Moraga, de 48 kilos, desafía al señor Humberto Guzmán a un match de box de 6 a 8 rounds. Ruego contestación por este mismo diario.

—Rafael Dinamarca desafía al señor José Venegas a un match de box en las condiciones que él desee.

LA PALMA B. C.— Cita a sesión para hoy a las 9 P. M. Se encarece la asistencia a los socios por haber asuntos importantes que tratar.

ADOLFO MORALES B. C.— Cita a sesión para hoy a las 9 1|2 P. M., en Rosas 1874.

CENTRO SPORTIVO GUERRILLEROS.— Se cita a junta general para hoy a las 9 P. M. Local de costumbre.

Se ruega a los socios de la sección Box asistir a esta sesión.

CENTRO DEPORTIVO GLADIADOR.— Cita a junta general hoy Miércoles a las 5 1|2 P. M. en el local de costumbre. Se ruega la asistencia de los señores Alejandro Riveros y Luis Becerra F.

CENTRO SPORTIVO GREGORIO SANTA CRUZ.— Cítase a junta general para hoy Miércoles a las 8 1|2 P. M.

Ruégase a los señores Juan Sin Patria y Emilio Zapata dirigentes del Centro Recreativo El Despertar, se sirvan pasar a la hora de sesión al local de este Centro, Rosas 3052. directorio para hoy a las 9 P. M.

TERNOS SOBRE MEDIDA
CASIMIRES CLASE INMEJORABLE DESDE $ 90, Pantalones rico casimir desde $ 28.
Inmenso surtido en camisas, hallará en la antigua y acreditada.
SASTRERIA "LA ARTESANA", DELICIAS 2892

MUEBLES
A todo veraneante que llega le será provechoso visitar la Gran Fábrica de Muebles **"LA INDUSTRIAL"**, para ver y consultar precios de los variados estilos de muebles que se fabrican en nuestros talleres. **SAN DIEGO 560.— TELEFONO 52, MATADERO.**
En el sorteo del Club de Muebles ha sido favorecido el N.o 23, correspondiente al señor Juan Orrego.
15-M

COLIRIO
— DEL —
Padre Constanzo
El mejor específico para todas las afecciones de la vista.
Dirigirse a:
VICTOR ROSTAGNO
Unico agente para Sud América.
VALPARAISO
Casilla 126
DE VENTA EN TODAS LAS PRINCIPALES DROGUERIAS Y BOTICAS

Sus niños debe Ud. vestirlos en la Gran Botería Universal
DELICIAS N.o 2602, esquina de MOLINA
Economizará mucho dinero y encontrará un extenso surtido en calzado Rudloff Hnos., de Vadivia, fabricado especiamente para esta Casa.
EN CALZADO SOBRE MEDIDA PRIMERA CASA EN SANTIAGO
¡PADRES DE FAMILIA!
No compren el calzado a sus niños sin haber antes visitado "LA UNIVERSAL", atendida por su propio dueño.
TELEFONO 105, ESTACION. — CASILLA 4602
Se remite catálogos gratis a quien lo solicite. Se manda calzado desde un par a todas partes de la República.
Lorenzo Amengual.
15-M

DEPORTES

TIRO AL BLANCO

Club Nacional de Tiro al Blanco

BASES DEL CERTAMEN PROVINCIAL "COPA DE LOS TRECE"

Distancia.—200 metros.

Blancos.—Militar de doce anillos.

Disparos. — Diez tiros válidos, mas la prueba opcional.

Posición.—Libre, pero sin apoyo.

Inscripción. — Diez pesos por bando.

Bandos.—Bandos de seis tiradores pudiendo los clubs hacerse representar hasta por tres bandos.

Cómputos.—Se sumarán los puntos de los seis tiradores de cada bando.

Inscripción individual.—Tres pesos. A este premio pueden inscribirse tiradores aunque no formen parte de los equipos.

Fecha y hora. — El certamen principiará a las diez de la mañana del Domingo 23 de Abril.

Categorías.—En los tres bandos se permite disparar a un tirador clasificado como campeón. Todos los demás tiradores deben ser o estar clasificados en categorías inferiores.

Munición.—Bala ojival del año 1898 que proporcionará el Club Nacional de Santiago.

Premio de bando.—1.er premio, "Copa de los Trece" y seis medallas de plata dorada.

2.o premio: seis medallas de plata chicas.

3.er premio: seis medallas de cobre, cuño del Club Nacional.

Premios individuales.—1.er premio: una medalla de oro.

2.o premio: una medalla de plata con centro de oro.

3.er premio: una medalla de plata grande.

4.o premio: una medalla de plata chica.

5.o premio: una medalla de cobre grande.

6.o premio: una medalla de cobre chica.

7.o premio: una insignia de la Asociación.

8.o premio: un diploma.

Nota.—La "Copa de los Trece" debe ser ganada tres veces para quedar definitivamente en poder del Club ganador.

Los premios se repartirán el mismo día del Concurso a los tiradores que salgan premiados.

MOTOCICLISMO

Las carreras de las 12 horas

SE VERIFICARA EN EL MOTODROMO DE SAN PABLO 4848

Con todo entusiasmo prosigue el Club Motociclista Nacional el arreglo de la pista donde el 2 de Abril se llevará a cabo la prueba de mayor trascendencia que hasta ahora se ha corrido en Chile.

Las 12 horas motociclistas se desarrollarán en espléndidas condiciones, pues la cancha ubicada en San Pablo 4848, reunirá todas las condiciones necesarias para el desenvolvimiento de una prueba de esta naturaleza.

La institución organizadora de esta magna carrera no ha omitido sacrificio alguno para poder presentar a los corredores y al público en general una pista en condiciones irreprochables, interpretando así el sentir de los pilotos chilenos en una necesidad primordial que venía haciéndose sentir visiblemente en los últimos tiempos, dado el desarrollo ascendente en las pruebas de gran aliento, tanto en duración como en velocidad.

Podemos asegurar que la carrera de 12 horas nos pondrá una vez más de manifiesto la organización de la joven institución que ha tenido a su cargo esta prueba, y que ya en ocasiones anteriores la hemos visto figurar con todo acierto.

CICLISMO

CLUB CICLISTA INTERNACIONAL.—Cita a junta general para hoy a las 9 P. M., en los salones de la Unión Ciclista de Chile, Huérfanos 1062.

Tabla: Reforma de los estatutos y elección del Directorio.

CLUB CICLISTA ESTRELLA DE CHILE.—Cita a junta general para hoy, a las 9 P. M., en Rosas 1049.

CLUB CICLISTA CHACABUCO.—Mañana se efectuará en el Circo Very Strong, San Diego, la función que ha preparado este Club a beneficio de sus fondos sociales.

C. URSUS-ARCO IRIS.—Cita a junta general para hoy, a las 9 1|2 P. M., en Agustinas 1038.

ATLETISMO

CENTRO SPORTIVO EL GLOBO.— Cita a sesión de Directorio para hoy, a las 9 P. M., en Cerro 177.

EXCURSIONISMO

CUERPO EXCURSIONISTA HISPANO-AMERICANO.—Para esta noche a las 9 P. M., en la secretaría, San Diego 218, están citados los socios de este Cuerpo a junta general, con el objeto de tomar acuerdos relacionados con las excursiones a Apoquindo y de Semana Santa.

CENTRO EXCURSIONISTA CAUPOLICAN.—Cita a sesión para hoy, a las 8.30 P. M., en el local de costumbre.

CUERPO SANTIAGO. — Con todo éxito se realizó en la noche del Sábado último la reunión social anunciada en honor del entusiasta consocio señor Carlos Valdivieso.

Una numerosa concurrencia llenó los salones del local social y se bailó hasta avanzadas horas de la madrugada.

ASCENSION AL MANQUEHUE.—Los Cuerpos Pirineos y Santiago han resuelto hacer una ascensión al cerro Manquehue el Domingo próximo.

A fin de aprovechar las primeras horas de la madrugada para hacerla, los excursionistas partirán en la noche del Sábado.

COMPRO

Brillantes Perlas, platino, oro, chafalonía y toda joya de valor.

Pago el más alto precio.

La Equitativa

851 — DELICIAS — 857 M-20

FOOT-BALL

Federación Sportiva Nacional de Chile

Esta tarde, a las 6.30 P. M., se reune el Directorio de esta corporación, en Huérfanos 1062.

Se tratará de diversos asuntos pendientes, por lo que se ruega la asistencia de todos los directores.

ATLETICO ESCUELA NORMAL—Esta institución hace saber a sus socios que hoy es el último día para firmar los formularios. Ellos se encuentran a disposición en la Escuela Normal, a cualquiera hora.

Se nos pide recomendar la presencia de los hermanos Bascuñán y del señor Sánchez.

Liga Infantil de Foot-ball

Mañana, a las ocho de la noche, celebrará sesión este organismo, en "El Mercurio".

Tabla:

1.o Aceptación de jugadores con documentos de la edad.—

2.o Cuenta del delegado ante el Consejo Local.

3.o Inscripciones.

4.o Notas de Valparaíso.

ARCO IRIS F. C. — En la última junta general celebrada por esta institución, eligió el siguiente directorio para el año 1922.

Presidente, señor Ernesto Cádiz T.

Secretario, señor Guillermo Salinas.

Tesorero, señor Arturo González.

Sub-tesorero, señor Segundo Salazar.

Directores, señores Guillermo Morales, Luis Alberto Varela y Pedro Labbé.

Capitán primero, señor Próspero González.

Vice-capitán, señor Oscar González.

Capitán segundo, señor Luis Guzmán.

Vice-capitán segundo, señor Ernesto Lamilla.

BENJAMIN DAVILA F. C.—Se previene a los jugadores que aún no han firmado los formularios, que pueden hacerlo hasta hoy Miércoles, a más tardar hasta las 8 P. M., en Grajales 1746. En lo sucesivo deberán pagar un peso.

CARIOCA F. C. — Se pone en conocimiento de los jugadores que aún no hayan firmado los formularios del Consejo Local, se sirvan pasar a firmarlos hoy a Juárez 702 y Pío I X50, donde serán atendidos por los señores Custodio Olivares y Carlos Rivas respectivamente hasta las 7 P. M., y por los señores Delfín Ilabaca y Camilo Vásquez en los salones de "El Diario Ilustrado", de 8 a 9.30 P. M.

ASOCIACION URUGUAYA DE FOOTBALL. — Recientemente quedó elegido el nuevo Consejo Directivo de la Asociación Uruguaya de Football, y lo constituyen las siguientes personas:

Presidente, Dr. José María Reyes Lerena.

1.er vice-presidente, señor Alvaro Saralegui.

2.o vice-presidente, señor Mario Lújaro.

Presidente de intermedias, señor Casto Martínez Laguarda.

Neutrales, señores Waldemar Pinto y Martín Martínez Vásquez.

MORNING STAR F. C. — Los socios se reunirán en junta general extraordinaria, a las 8 P. M. de hoy, en la secretaría, Avenida Independencia N.o 306.

El principal objeto de esta sesión es resolver la afiliación del club en la presente temporada. Como las inscripciones se cierran esta noche, a las 10, hay necesidad de darle curso a la inscripción dentro del plazo fijado.

Se encarece la asistencia muy en especial a los jugadores de los tres equipos y a todos los miembros del Directorio.

2.o ANIVERSARIO DE LOS VIEJOS F. C. — Esta noche se reunen en una comida íntima, los socios de este club, en el restaurant Splendid (ex-Coppola), para celebrar el segundo aniversario de su fundación. Hora de reunión: 8 1|2 P. M.

VIAJANTE F. C. — Los jugadores que aún no han firmado los formularios, deben hacerlo hoy, antes de las 7 P. M., en Colón N.o 1296, y los que lo hagan después de esta fecha, deben acmpañar la suma de un peso por formulario.

LAS INSCRIPCIONES PARA LA TEMPORADA EN CURSO

Quedarán impostergablemente cerradas a las 10 P. M. de hoy

Asociación de Foot-ball de Santiago

El Directorio de esta corporación sesionará mañana Jueves, a las 9 P. M., en Huérfanos 1328, oficina 12 y 13.

Las inscripciones se continúan recibiendo hoy de 2 1|2 a 4 1|2 y de 9 a 10 P. M., en el local indicado. Las inscripciones quedarán clausuradas a las 10 P. M.

El Consejo Local atenderá hoy de 9 a 10 de la noche, en Huérfanos 1328, con el objeto de registrar los formularios.

Liga Obrera de Foot-ball

Esta institución, en conformidad a lo establecido en el Reglamento Uniforme, clausurará hoy el período de inscripciones.

Los clubs que se inscriban deberán presentar su cuota de incorporación y demás requisitos, en los locales anteriormente indicados.

El presidente y el tesorero del Consejo Local atenderá a todos los clubs inscritos de 9 a 10 de la noche de hoy en Huérfanos 1328. Todo formulario deberá venir acompañado de la suma de cincuenta centavos.

Liga "José Arrieta"

Se advierte a los secretarios de los clubs Unión Centenario, Iris Sporting, Guindos, Deportivo Huelén, Sportivo Ñuñoa, Star Valparaíso y Estrella de Chile, que deberán llevar hoy sin falta todos los formularios a "La Nación", Sección Deportes, donde serán atendidos por el presidente y tesorero del Consejo Local, de 4 a 7 de la tarde y en la noche de 9 10, en Huérfanos 1328, oficina 12, para registrar los jugadores por orden alfabético y devolverlos con el número de orden a esta Liga.

Para llenar este requisito deberán acompañar también la cantidad de cincuenta centavos por cada formulario.

Hoy quedan cerradas las inscripciones. Las atenderá el secretario de esta Liga en Huérfanos 1328, oficina 12, hasta las 10 P. M.

Liga Nacional de Foot-ball

En cumplimiento al Código Uniforme las inscripciones se cierran definitivamente hoy. Para tal objeto la secretaría atenderá a los Clubs de 4 a 7 P. M., en "La Nación".

IBERICO v. GIMNASTICO. — En la cancha que posee el Santiago F. C., en la Avenida Panteón, se jugará el próximo Domingo un encuentro de práctica entre los primeros equipos de estos clubs.

Con este primer paso en la temporada del presente año, debutarán varios nuevos elementos que vienen a reforzar las filas de ambas instituciones.

Como preliminar actuarán los segundos equipos.

LIVERPOOL v. LOS GUINDOS F. C. — Para el próximo Domingo, en la cancha Independencia, se ha concertado un amistoso entre los primeros y segundos equipos de estas instituciones.

ELEUTERIO RAMIREZ F. C.—Los formularios del Consejo Local se encuentran a disposición de los jugadores en Puente 741 y San Pablo 1048. Se ruega pasar a firmarlos hoy por ser el último día que se reciben pagando sólo cincuenta centavos.

ARCO IRIS v. MORNING STAR—En Domingo, en la cancha Independencia N.o 1, jugarán los primeros y segundos equipos de estos clubs, partida que promete ser muy interesante dados los elementos con que cuentan estos equipos.

UNION SAN EUGENIO I (5), v MANUEL ACEVEDO I (0). —El Domingo se efectuó esta interesante partida en la cancha Independencia, en definición del 2.o lugar por la competencia de la temporada pasada de la Liga Nacional, con el resultado que dejamos anotado.

Los clubs que se inscriban deberán presentar los formularios del Consejo Local acompañando cincuenta centavos por cada uno. Estos formularios deberán ser presentados igualmente en los salones de "La Nación" de 4 a 7 P. M. o de 9 a 10 de la noche, en Huérfanos 1328.

Liga Metropolitana de Deportes

Hasta hoy permanecerán abiertas las inscripciones para aquellos clubs que deseen pertenecer a esta Liga durante el presente año. El valor de las inscripciones es de $ 25 en la primera división, $ 15 en la segunda y $ 10 en la tercera.

Damos a conocer los artículos de los estatutos y reglamentos relacionados con las inscripciones:

"Art. 10. Los clubs que deseen pertenecer a la Liga deberán elevar una solicitud por escrito al Directorio a principio de temporada y en el plazo que éste fije y que será anunciado en la prensa de la ciudad.

Art. 11. La solicitud de inscripción deberá venir acompañada de la cuota respectiva fijada en estos estatutos, nómina completa de sus socios, composición de la mesa directiva, la dirección postal de la institución, la fecha de su fundación y la descripción del uniforme en uso. Los clubs inscritos en año anterior quedan exceptuados de estas obligaciones cuando no hayan modificado las indicadas anteriormente.

La secretaría atiende de 10 A. M. a 12 M. y de 5 a 8 P. M., en Augtsinas 1080.

—Acuerdos tomados en la última sesión de directorio:

Declarar ganador de la Primera División en la temporada de 1921 al Carioca I, y segundo al 1.o de Mayo 1.o.

Otorgar diplomas para el club a los ganadores de serie de la Tercera División.

Dar un diploma para el club, al Zenteno y al Gold Cross, por haber renunciado al segundo puesto de la Primera División.

Organizar un campeonato de apertura de temporada para los club de la Liga. Este campeonato será en disputa de una copa u objeto de arte ofrecido por uno de los señores directores honorarios. Las bases se fijarán en la sesión de hoy, pudiéndose adelantar de que será libre de inscripción y se jugará 20 minutos por lado.

ESPERANTO F. C.—Este club previene a sus jugadores que aún no hayan firmado los formularios y registros, que pueden pasar a firmarlos hasta mañana, a la secretaría, Nataniel 480, con la suma de cincuenta centavos, caso contrario, deberán pagar un peso, acuerdo del Consejo Local.

GIMNASTICO F. C.— Hasta hoy a las 6 P. M. los jugadores de este club podrán firmar los formularios con la cuota mínima, en Compañía 1238, con don Juvenil Galdámes y en Moneda 957, con don J. César Morales del C.

A este último local deberá presentarse hoy, sin falta, don Federico Barahona.

CLUB INSTITUTO NACIONAL.—En la asamblea celebrada con el objeto de elegir la institución por la cual el club competirá, se acordó inscribir dos equipos en la Asociación Santiago, por cuanto es necesario contribuir en esta forma a la consolidación del Consejo Local, olvidando con espíritu de armonía todas las diferencias que pudieran justificar otro temperamento del club.

Como apertura de temporada se acordó realizar un paseo campestre a Maipú, el próximo Domingo. Las inscripciones de este paseo se reciben en Bandera 240 hasta el Viernes a las 6 P. M., porque ese día se hará el programa de la excursión.

La comitiva saldrá de la Estación Alameda en tren de 1 P. M. y a ella asistirán señoritas miembros de las familias de los socios, pues existe el propósito de darle carácter social.

En Bandera 240 pueden procurarse hoy día los formularios de jugadores y esta noche a las 9 P. M., en Huérfanos 1328, secretaría de la Asociación Santiago.

BANCO ESPAÑOL DE CHILE F. C. — El Directorio de esta institución para el presente año, es el siguiente:

Presidente honorario, señor Enrique Morandé V.

Vice-presidentes honorarios, señores Otto Meyerholz y Federico Helfmann.

Directores honorarios, señores Gonzalo Debesa y Luis Rodríguez.

Presidente, señor Santiago Dahm; vice-presidente, señor Enrique Rentería; secretario, señor Manuel Cea O.; tesorero, señor Luis Ríos V.; pro-tesorero, señor Guillermo Aguirre; capitán, señor Gabriel Silva Silva; vice, señor Carlos Tapia R.; directores, señores: Hernando Fainé, Gmo. Mery, M. Ramírez, A. Echazarreta, M. San Martín y A. Gana.

Liga Ferroviaria de Foot-ball

Partidas oficiales para el Sábado 18 del presente: Unión Caldereria versus Imprenta FF. CC. Hora, 3.30; árbitro señor Montalva.

Unión Santiago v. Maquinaria F. C.; hora, 5 P. M.; árbitro, señor Pedro Avendaño.

Directores, señores Zamora y Cuevas.

Domingo 19: Patio Sur II v. Andén Atlético I.; hora, 9.15; árbitro señor Montalva.

Directores señores Cádiz y Aravena.

Cronistas deportivos

Acaban de retirarse de la redacción deportiva de "El Mercurio" los entusiastas deportistas señores Armando Venegas, decano de los cronistas deportivos locales, y Juan Galvez Rivas.

Con todo celo ambos cooperaron al progreso de estas actividades desde las columnas de ese diario, durante catorce años el primero y durante diez este último.

La labor de los señores Venegas y Gálvez no fué sólo de carácter periodístico, concurrieron también a dar auge a diversas instituciones deportivas que se beneficiaron con los conocimientos que en todo momento supieron aportar. El señor Venegas, en efecto, fué por algún tiempo secretario de la Federación Sportiva Nacional, presidente de las Ligas Comercial y Arturo Prat y secretario del Aéreo Club de Chile. Por su parte el señor Gálvez desempeñó el puesto de secretario de la Asociación de Deportes Atléticos de Chile y fué delegado de algunas Ligas ante el Consejo Superior de la Asociación de Football de Chile.

A traves de su larga y provechosa actuación deportiva y periodística, los vimos siempre desplegar una actividad poco común y pudimos apreciar el buen criterio y discreción con que intervinieron en todos los asuntos.

Con el retiro de los señores Venegas y Gálvez, pierden la prensa e instituciones deportivas locales a dos elementos de propaganda muy meritorios.

ESTRELLA NACIONAL F. C. Esta institución, ante el acuerdo de los Consejos de las Ligas Metropolitana y Santiago, de retirarse del Consejo Local, acordó en su última sesión lo siguiente:

1.o Lamentar la actitud asumida por los clubs de los registros de estas corporaciones, quienes no sólo han desconocido la labor honrada y la importancia de las resoluciones tomadas por este Comité Directivo en su primer año de vida, las que merecen el aplauso de todos los deportistas de verdad, sino que se han escudado en razológica y de la justicia. namientos que se apartan de la

2.o Hacer pública protesta de las injurias y especies malignas de que han hecho víctimas a los distinguidos dorectores del Consejo Local, tergiversando con espíritu personal el alcance de sus acuerdos.

3.o Manifestar su más franca adhesión a las resoluciones tomadas por el Consejo Local, principalmente las que tienen por objeto reglamentar la organización footballística de la capital, por cuanto todas ellas significan un apoyo directo para la disciplina y buena marcha de los clubs y seriedad de los jugadores.

El Miércoles 22 se llevará a efecto un programa literario-musical en la Sociedad Unión de Peluqueros, bajo los auspicios de los miembros honorarios, señores Juan Villarroel, Abraham Muñoz, Eugenio Naranjo, J. Vial y muchos otros señores, en pro de sus fondos sociales, contando con la generosidad de la Sociedad Unión de Peluqueros.

Prestará su concurso a la fiesta el cuadro artístico "Igualdad y Trabajo", el que se ha hecho cargo del programa.

CITACIONES

Luis Mandujano Tobar F. C.—Junta general para hoy a las 9 P. M., en Diez de Julio 833.

Carioca F. C.—Junta general para hoy a las 8 P. M., en "El Diario Ilustrado".

República F. C.—Junta general para hoy, a las 8.30 P. M., en el local de costumbre.

Miraflores F. C.—Junta general para hoy a las 8.30 P. M., en Crédito 460.

Zenteno F. C.—Directorio para hoy, a las 9 P. M., en Domeyko 2070.

Girardi y Cía. F. C.—Junta general para hoy, a las 8 P. M., en Av. Italia 1325.

Echeverry F. C.—Junta general para hoy, a las 8 P. M., en el local de costumbre.

HIRES

Pídase refresco HIRES y Ginger-Ale HIRES a la Fábrica o por intermedio de nuestros distribuidores:

Fratelli Castagneto, Delicias esquina San Martín.
Weir y Cía., Estado esquina Plaza.
Antonio Minoletti, Av. Providencia 1340.
Luis Landon, Av. Macul 2171.
Gastón Gesset, San Diego 1635.
Miguel Jacial, San Pablo esquina Paz.
Señor Gran, San Bernardo.
M. Antonio Berríos, Puente Alto.
Julio Pallet, calle Castro 595, o la fábrica:

PRIETO ESQUINA IBAÑEZ.— TELEFONO INGLES 1795.

N|o

Todos lo dicen

LA BOTICA PETRIZZIO

Es la mejor

ESTADO 93-95

N|o

IODOGENOL PEPIN

Medicamento científico y de gran valor terapéutico, muy agradable a tomar, se emplea lo mismo si se trata de niños que si se trata de personas adultas. SUSTITUYE a TODOS LOS MEDICAMENTOS con base de YODO (jarabes y vinos yodados o yodotánicos, aceite de hígado de bacalao, yoduro de potasio, etc., etc.), y es muy preferible a ellos.

El Iodogenol Pepin

NO HA PODIDO SER IGUALADO NUNCA

Los médicos lo dirán.

DE VENTA EN TODAS LAS DROGUERIAS Y BUENAS FARMACIAS

Agente: VICTOR CORRY,

Sucesor de CASA M. ARDITI Y Cía.

CASILLA 78-D. — AGUSTINAS 814 — SANTIAGO

PIANOS

GROTRIAN, STEINWEG NACHF

La marca de fama mundial, según lo atestiguan, entre otras eminencias musicales, los siguientes:

Brahms, Listz, Paur, D'Albert, Reger, Sauer

Unicos agentes para Chile:

GRIMM Y KERN

Almacén de Pianos y Victrolas Víctor

AHUMADA 99, esq. MONEDA

TURF

ASIGNACION DE PESOS PARA LAS CARRERAS DEL PROXIMO DOMINGO EN AMBOS HIPODROMOS

VALPARAISO SPORTING CLUB

Premio LUTTEUR. — 1,400 metros. — Para caballos que no hayan ganado más de 10,000 pesos. — Peso 50 kilos. — Recargo de 1 kilo por cada 1,000 pesos o fracción mayor de 500 pesos ganados. — Entrada: 30 pesos. — Premios: $ 3,000 al 1.o y 500 al 2.o

	Kilos		Kilos
Whip	60	Picacho	54
Tetuán	59	Víctor Noir	53
Winchester	59	Valnut	51
Alta Ley	58	Copayapu	50
Wintergreen	57	Huancayo	50
Arrás	56	Lacombe	50
La Nuez	56	Mónaco	50
Papamoscas	55	Rocier	50
Rábida	55	Witchcraft	50
Carbón	54	Tangola	49
			48

Premio LOUVOIS. — 1,000 metros. —De remate. — Para productos de dos años nacidos en Chile, que no hayan ganado y que se rematen por 10,000 pesos.— Peso: 56 kilos. — Descargo de 1 kilo por cada 1,000 pesos menos de avalúo. — Entrada 40 pesos. — Premios: 4,000 al 1.o y 700 al 2.o

		Kilos
Junín	$ 10.000	56
Negro	10.000	56
Jaen	5.000	51
Xama	5.000	49
Xaragua	3.000	49
Hara-Kiri	4.000	48
Imola	4.000	48

Premio LADAS. — 1,500 metros.—Para caballos de tres años que no hayan ganado más de tres carreras. —Peso: 50 kilos.— Recargo de 4 kilos al ganador de una carrera; de 6 kilos al ganador de dos carreras y de 8 kilos al ganador de tres carreras.—Entrada: 30 pesos. — Premios: 3,000 pesos al 1.o y 500 al 2.o

Camueso	58	Rábida	52
Portugal	58	Copayapu	50
Hidalga	56	Gran Maestre	50
Walter Scott	56	Mónaco	50
Whip	56	Prince Charlie	50
Alta Ley	54		
Carbón	54		
Winchester	54		

Premio EL ESTRENO. — Carrera reglamentaria cerrada. — 1,300 metros. — Para productos de dos años nacidos en Chile desde el 1.o de Julio de 1910 hasta el 30 de Junio de 1920. — Peso: 54 kilos. — Entrada doscientos pesos en cuotas.— Premios: 20 mil pesos al 1.o, 2,000 al 2.o y 1,000 al 3.o y 2,000 al criador del ganador, si éste es nacido en el país.— Cada producto que corra pagará una cuota extraordinaria de 300 pesos, cuyo total se distribuirá como sigue: 50 por ciento al 1.o, 30 por ciento al 2.o y 20 por ciento al 3.o

La 3.a cuota de $ 50 vence el 9 de Enero y la cuarta de $ 90 vence el Lunes antes de la carrera.

Albeitar	54	Isabelino	54
Boulevar	54	Japón	54
Campo Santo	54	Minneápolis	54
		Kansas	54
Infiesto	54	Madagascar	52

Premio LA COPA PEARSON. — 2,400 metros. — Jinetes caballeros. —Handicap. — Para caballos de propiedad de los señores Accionistas del Valparaíso Sporting Club y que estén registrados como tales desde 6 meses antes de la carrera, debiendo igualmente el propietario ser accionista desde el mismo tiempo antes de la carrera. — Entrada: 30 pesos. —Premios: Una copa de plata presentada por los señores S. Pearson y Son Ltd., y 3,000 pesos al 1.o y 500 al 2.o

Gloriola	74	Aparcero	58
Jaramago	61		

Premio LITTLETON. — 1,400 metros. — Para Omnium. — Handicap. —Entrada: 30 pesos. — Premios: 3,000 al 1.o y 500 al 2.o

Amurat	65	Virgilio	52
Don Alvaro	65	Simplice	51
Campoamor	64	Matadora	50
Duque de El	64	Poincaré	50
Eton	63	Fugitiva	49
Paimpolaise	58	Pega Pega	48
Portugal	58	La Nuez	46
Provenza	58	Dover	44
Toldilla	57	Guabiyú	40
Esparceta	56	Oiseau Bleu	40
Walter Scott	56	Papamoscas	40

Premio LEMOND. — 1,400 metros. —Para Omnium Handicap. — Entrada: $ 30. — Premios: $ 3,000 al 1.o y 500 al 2.o

Camueso	60	Timbalero	55
Atento	57	Fácil	54
Gacetilla	55	Los Robles	54

Tetuán	54	Queen's Fe
Pacato	53	rry
Paradox	52	Walnut
Picacho	51	Wintergreen
Wendhester	51	Arrás
Fusil	50	Girl
Papirote	50	Gran Maes
Pinganilla	48	tre
Wiscousin	47	Náutico
Francina	46	

Premio LEMBERG. — 1,400 metros. — Para caballos ganadores de más de 10,000 pesos, handicap, top wheight no excederá de 6. —Entrada: 40 pesos. — Premios: mil pesos al 1.o y 700 al 2.o

Amurat	62	Brougham Fe
Don Alvaro	63	rry
Campoamor	62	Matadora
Duque de El	62	Poincaré
Eton	61	Bordeaux
La Grippe	61	Cadillac
Welladay	60	Dover
Mike	58	Sancho Pan
Voyou	58	za
Ever	57	

HIPODROMO CHILE

Premio KASPER.— 900 metros

El Pato	57	Tanguera
Modistilla	55	La Patti
Académico	55	Gallita
Contador	54	Patina
Masanielo	53	Souvenir
Guanaca	52	E. de Rosa
Fanny	52	Chilihue
Sarah	52	

Premio King.— 900 metros.

Sensata	60	Molibdeno
Fantomas	58	Marialva
Pochochingue	57	Yo
Predilecta	56	Altair
Alacrán	54	Sacarina
Bombon Rose	53	Yelcho
Aceituna	52	Fagra
		Hipócrates

Premio KUROKI. — 1,500 metros

Carranza	66	Acalia
Detonación	65	Siciliana
Borgue	61	Córcega
Eylau	57	Samaniego
Herodes	53	Pink Lady
Riodina	53	Carbonero
Feudal	52	Orense
Kalmuco	51	Chichí
Fideline	51	

Premio KAU.— 900 metros.

Octubre	58	Finlandia
Candelilla	55	Heródoto
Gracia	54	Costino
Snap	54	Antilla
Saltarella	54	Hila
Bilanz	54	Rubia
Saddle	53	Catilina
Francesita	52	Tancredo
Vilú	51	

Premio KELLY.— 1,200 metros

Predilecta	62	Suárez
Don Gustavo	59	Sarah
Macacho	58	Rolandito
Pica	56	Slava
Maritornes	56	Facsímil
Muro	52	Guanaca
Película	50	Slavo
Asiático	50	Chulinga
El Guindito	49	Chilihue
Faisan	48	

Premio KACIL.— 900 metros

Telilla	59	Griega
Name	54	Yaquil
Pensativa	54	Guignol
Rintintin	53	Amezcua
Taglioni	52	Espadaña
Rapita	52	Roulotte
Manuelillo	51	Hostess
Lorita	50	Popy
Burguesa	49	

Premio KOSMOS.— 1,500 metros

Chacolí	58	Dándalo
Cau Cura	56	Agua va
Golosina	55	Glaneuse
Fatalist	54	Zolika
Ruler	53	La Seine
Marruecos	53	Walpurgis
Silly	52	Curacao
Gentille	51	Novicia

SANTIAGO SPORTING CLUB

INSCRIPCIONES PARA LAS CARRERAS DEL 19 DE MARZO

Premio BANCO ESPAÑOL. — metros.— Monóculo, Bellavista, nombre, Centenario, Miguelito.

Premio NATIONAL CITY BANK 600 metros. — Centenario, Acíbar, Arroyo, Duguesclin.

Premio BANCO DE CHILE.— metros.— Diablillo, Acíbar, Marsellesa.

Premio BANCO ANGLO SUD AMERICANO.— 800 metros.— Las inscripciones para esta carrera se abrirán en la cancha.

ANTIGOTOSO

BAYER

PODEROSO REMEDIO

contra la gota y todas afecciones reumáticas

TRIBUNALES DE JUSTICIA

MOVIMIENTO HABIDO EN 14 DE MARZO DE 1922

CORTE SUPREMA

Primera Sala.—1. Recurso de amparo de Ernesto Domínguez, fallada, confirmada.

Las demás no vistas.

Segunda Sala.—5. Sucesión Tomás Romero con Juan 2.o Momberg, en trámite.

Las demás suspendidas.

MINISTRO SUPLENTE DE LA CORTE DE IQUIQUE

La Excma. Corte Suprema ha formado la siguiente lista, para Ministro de la Corte de Apelaciones de Iquique, por licencia concedida a don Gustavo A. Sepúlveda:

Señores: Astorga don Lorenzo; Carvajal Arrieta don David; Guezalaga don Eleodoro; Larenas don Alfredo; León Villarroel don Gregorio; Lois Solar don Alejandro; López don José Luis; Munita don Diego; Muñoz F. don Carlos; y Vallejos don Marcos A.

CORTE DE APELACIONES

Primera Sala.—Martes 14. Señor Gutiérrez.—1. Contra Manuel López Aracena, revocada; 2. Antonio Comis con Fernando Holzmann, en acuerdo.

Secretario: el señor Alcalde.

Alegaron:

Don Misael Pradenas, por la revocación, en la 1.a; y don Pedro Silva Fernández con don Juan López Ruiz Gil, en la 2.a

Segunda Sala.—Martes 14 de Marzo de 1922.—Relator: señor González C.—1. Denuncia de Urbano Olivos, aprobada; 2. Sumario por hallazgo de dos fetos, aprobada; 3. Sumario por muerte de un desconocido, aprobada; 4. Contra Manuel Argüelle, confirmada y aprobada; 5. Orlando López Passi, eximición del servicio militar, aprobada; 6. Rodolfo Espinoza Clavero, eximisión del servicio militar, aprobada; 7. Juan Vidal con Horacio Passi, inadmisible casación; 8. Compañía Seguros La Mundial con Nicasio Retamales, mal anunciada; 9. J. Manuel Villela con Aurelia Villela de H., en acuerdo; 10. Banco de Chile con Gustavo Córdova, trámite; 11. Alberto Patri con Eusebio Díaz, suspendida; 12. Juan Bugonig y otros con J. B. Cabrioler, suspendida; 13. Camilo Martínez con Eusebio de la Fuente, sin estado; 14. Marcelino Fernández con Domingo Peñafiel, en acuerdo; 15. Compañía Esperanza de Lebu con Ricardo Valdés B., suspendida.

No vistas las demás.

Agregada: Contra Luis Varas Varas y otros, aprobada.

Alegaron:

En la 4.a, don Alfredo Urzúa, aprobando.

En la 6.a, don Gustavo Cano, aprobando.

En la 7.a, don Enrique Gallo, por el recurso.

En la 9.a, don Arturo Alessandri con don Santiago Lazo y don Ezequiel Figueroa.

En la 14.a, don Guillermo Celedón con don Juan Esteban Montero.

Tercera Sala.—Martes 14. Señor Varas Olea.—1. Comunidad Colegio La Granja con Banco Español de Chile, en acuerdo; 2. Ramón Lalapía con Fisco, sin tribunal; 3. Félix Ibarra, nombramiento de peritos, confirmada; 4. Wolnys Gontault con Enrique Costa, ha lugar; 5. Mercedes González con Dolores González v. de Polloni, trámite; 6. Abraham Silberman con Denniston y Cía. de New York, confirmada; 7. Aarón Lerner con Roberto Riesle, trámite; 8. G. M. y A. Petitjean, quiebra incidente de reposición, suspendida; 9. Ricardo Bustamante, quiebra, en acuerdo.

Secretario: el señor Alcalde.

Alegaron:

Don Arturo Gardeweig con don Maximiliano Roldán, en la 1.a

Don Alfredo Moreno con don Rafael Lorca, en la 3.a

Don Alfredo Moreno con don Pedro Urzúa, en la 4.a

Don Rosamel Gutiérrez con don Augusto de Ramón, en la 9.a

Cuarta Sala.—Martes 14 de Marzo de 1922.—Relator: señor Rodríguez. —1. José María Valderrama, cuaderno sobre inventario N.o 68, suspendida; 2. Recurso de hecho de Josefina Lira v. de Valderrama, suspendida; 3. Recurso de hecho de Josefina Lira v. de Valderrama, suspendida; 4. Genara Valderrama v. de Jaramillo con Josefina Lira v. de Valderrama, cuaderno número 32,935 administrador Francisco Vidal G., suspendida; 5. Enrique Lyon O. con sucesión Roberto Lyon, confirmada; 6. Pedro Jerez con González Hnos., confirmada; 7. Fisco con sucesión Enrique Villarroel y otros, revocada; 8. Quiebra Merlo y del Favero, reposición del auto de quiebra, suspendida; 9. Partición Antonio Valdés Cuevas, cuaderno sobre aportes, mal anunciada; 10. Manuel Aguilar con Lucrecia Parot, suspendida; 11. Juan de Dios Lobos y otros con Fermín Valdera, mal anunciada; 12. Ricardo Díaz con Sucesión Francisco Aravena, suspendida.

Alegaron:

En la 5.a, don Joaquín Irarrázaval con don Gumercindo Barrientos.

En la 7.a, don Eugenio Ortúzar, revocando.

INDUSTRIAS Y COMERCIO

CAMBIOS BANCARIOS DE AYER

PLAZAS	CHILE		ESPAÑOL		ANGLO S. A.		NAC. CITY		GERMANICO		LOND. y RIO		FRANCES	
	90 d/v.	Vista	90 d/v.	Vista	90 d/v.	Vista	90 d/v.	Vista	90 d/v.	Vista	90 d/v.	Vista	90 d/v.	Vista
LONDRES	38.70	39.20	38.70	39.20	38.70	39.20	38.70	39.20	38.70	39.20	38.70	39.20	38.70	39.20
PARIS	0.79½	0.81	0.79½	0.80½	0.80¼	0.81	......	0.80	......	......	0.79½	0.80¼	0.79½	0.80¼
HAMBURGO	0.0351	0.0357	......	0.0351	......	0.0356	......	0.0345	......	0.035	......	0.035	......	0.034
NUEVA YORK	......	9.15	......	9.09	......	9.11½	......	9.10	......	9.11	9.10	9.19½	......	9.15
ESPAÑA	1.38¾	1.40¾	1.40	1.41	......	1.41½	......	1.40	......	1.41	......	1.42⅛	......	1.40½
ITALIA	0.44¾	0.45½	......	0.45	......	0.45	......	0.45	......	0.45	......	0.45	......	0.45
REPUBLICA ARGENTINA	......	3.29	......	3.27½	......	3.28¼	......	3.25	......	3.28	......	3.28¼	......	3.27
AMBERES	0.73¾	0.75	......	0.75	......	0.75	......	0.75¼	......	......	......	0.74⅝	......	0.74
SUIZA	......	1.78½	......	1.77½	......	1.78¼	......	1.77	......	1.78	......	1.78	......	1.75½
HOLANDA	......	3.48½	......	3.42	......	3.44	......	3.40	......	3.42	......	......	......	......
SUECIA	......	......	......	......	......	2.37½	......	......	......	......	......	......	......	......
VIENA	......	......	......	......	......	......	......	......	......	0003¾	......	......	......	......
BOLIVIA	......	......	......	2.28	......	......	......	......	......	......	......	......	......	2.24

CAMBIO BANCARIO: $ 38.70.— COMERCIAL: $ 38.40

1 DOLAR, 9.15; 1 FRANCO, 0.79 1|2; 1 MARCO, 0.0351; 1 PESETA 1.38 1|4; 1 LIRA, 0.44 3|4; 1 NACIONAL ARGENTINO, 3.29.

PREMIO DEL ORO: 198.50 o|o.

BOLSA DE COMERCIO

Movimiento

El movimiento bursátil se desarrolló dentro de un ambiente de actividad y animación, efectuándose, tanto en títulos de sociedades como en bonos hipotecarios, diversos negocios de interés que se detallan en los boletines publicados a continuación.

Como en el día precedente, las principales ventas correspondieron a los valores mineros, sobresaliendo entre éstas las adjudicaciones realizadas en Máfil, Disputada y Huanuni. Las Caupolicán y Calacoto también se operaron en forma amplia.

La tendencia en los precios de los papeles no se notó claramente definida, pero en los de los bonos hubo flojedad.

Las modificaciones que tuvieron los valores fueron las siguientes:

Subieron: Caja 8-2, 1|2; Español de Chile, 3 1|2; **Garantizador,** 3; **Hipotecario Chile,** 10; **Nacional,** 1 1|2; **Araca,** 1|4; **Gatico,** 1|4; **Huanuni,** 1; **Máfil,** 1|12; **Santa Rita,** 1 1|4; **Tocopilla,** 1; **Antofagasta,** 3|4; **Lastenia,** 1|2; **Tierra del Fuego,** 1; **Cervecerías Unidas,** 1|4; **Electricidad Industrial,** 1|2 y **Caupolicán y Calacoto,** 1|8.

Bajaron: Caja 7-1, 1|2; **8-1|2;** 1|4; **Hipotecario 8-1;** 1|8; **Arauco,** 1|8; **Caylloma,** 1|4; **Chacaltaya,** 1|4; **Lebu,** 1; **Llallagua,** 1; **Minera,** 1|4; **Nueva Elqui,** 1 3|4; **Tres Puntas,** 1|2; **Vacas,** 1|2; **Dones,** 1|4; **Aysen,** 2; **Refinería de Penco,** 1|4; **Tabacos,** 1 1|2; **S. A. de Vapores,** 1 y **Viña del Mar** 1|2.

OPERACIONES DE AYER

Primera Rueda

1000 Caupolicán, Marzo 23, 6 3|4
3000 Id. id., 6 7|8.
4500 Id. Abril 6, 6 3|4.
25000 Caja 8-1, 100.
3000 Caja 8 1|2, 99 7|8.
10000 Hip 8-1, 98 1|8.
30 Banco Chile, 198 1|2.
19000 Caja 8-1, 1917, 100 1|4.
700 Disputada Marzo 23, 49.
1000 Caja 7-1, 91.
20000 Hip 8-1, 98.
40 Disputada, 48.
2192 Viña, Marzo 23, 38 1|2.
200 Id., Abril 6, 38 3|4.
170 Gatico, Marzo 23, 12 3|4.
1 Club Hípico, 8,100.
600 Arauco, 2 5|8.
700 Chacaltaya Abril 6, 18 1|4.
500 Máfil id., 117.
300 Chacaltaya id., 18.
200 Caupolicán, 6 1|2.

Segunda Rueda

32000 Caja 8 1-2, 99 7|8.
25000 Id. 8-1, 1913, 100 1|2.
50 Gas Santiago, 46 1|2.
1700 Disputada Abril 6, 50.
1000 Tocopilla id., 95.
1 Banco Chile, 630.
100 Electricidad Abril 6, 89.
100 Id. Marzo 23, 88 1|2.
100 Lebu Abril 6, 84.
1000 Petróleos, 0.40.
400 Arauco, 2 5|8.
500 Caupolicán Abril 6, 6 3|4.
800 Banco Chile Marzo 23, 199.
200 Vapores, 62 1|2.
5000 Caja 8-1, 100.
600 Máfil Abril 6, 118.
100 Banco Chile, 198.
300 Minera Marzo 23, 46 3|4.
700 Huanuni Abril 6, 84 1|2.
1100 Máfil id., 119.
6000 Hip. 8-1, 98 1|8.
100 Lastenia Abril 6, 36.
400 Penco Marzo 23, 54 1|2.
200 Antofagasta id., 53.

PRECIOS DE COMPRADOR O VENDEDOR AL TERMINAR LAS RUEDAS

TITULO	COMPRADOR		VENDEDOR	
	Cantidad	Precio	Cantidad	Precio
BONOS				
Caja 6-1	....	....	15,000	91
Caja 7-1	....	....	13,000	91¼
Caja 8-1|2	....	....	85,000	99¾
Caja 8-1	20,000	100	....	....
Caja 8-1 (1913)	5,000	100½	....	....
Caja 8-1 (1915)	....	....	6,000	100½
Caja 8-2	3,000	99	....	....
Garantizador 8	25,000	77½	....	....
Garantizador 8 (1915)	4,000	78	....	....
Hipotecario 7-1	....	....	2,000	92
Hipotecario 8-1	30,000	98	5,000	98⅛
BANCOS				
Chile	200	198	100	199
Español de Chile	100	166	....	....
Garantizador de Valores	500	15	....	....
Hipotecario de Chile	50	630	....	....
Nacional	100	63	....	....
MINERAS				
Araca, Abril 6	100	63	200	63¾
Arauco, Abril 6	....	....	200	2⅝
Caylloma, Abril 6	500	3¾	200	4¼
Caylloma, Marzo 23	....	....	1,000	4
Chacaltaya, Abril 6	200	18	200	18¼
Disputada, Marzo 23	200	49	500	49½
Disputada, Abril 6	700	49½	300	50
Gatico, Abril 6	500	12¾	300	12⅞
Huanuni, Marzo 23	....	....	200	84½
Huanuni, Abril 6	200	84½	100	85
Lebu, Abril 6	800	83	200	84
Llallagua, Abril 6	100	326	100	330
Máfil, Abril 6	....	....	200	118½
Minera, Marzo 23	500	46½	300	46¾
Nueva Elqui, Marzo 23	100	33½	....	....
Nueva Elqui, Abril 6	....	....	200	34
Oruro, Abril 6	....	....	200	20
Santo Cristo	100	14	....	....
San José de Oruro (Serie B)	500	5	....	....
Santa Rita, Abril 6	500	19½	200	20
Santa Rita, Marzo 23	....	....	200	19½
Schwager, Marzo 23	....	....	100	68½
Schwager, Abril 6	....	....	100	69
Tocopilla, Abril 6	500	95	100	95½
Tocopilla, Marzo 23	200	94½	....	....
Totoral	100	5	....	....
Tres Puntas, Marzo 23	100	25½	200	26
Vacas, Abril 6	....	....	500	7⅝
SALITRERAS				
Antofagasta	100	52¼	....	....
Antofagasta, Abril 6	200	53	500	54
Lastenia, Abril 6	500	36	200	36¼
Tocopilla	....	....	20	760
GANADERAS				
Tierra del Fuego, Marzo 23	200	98½	200	100
INDUSTRIALES				
Cervecerías Unidas, Abril 6	500	34½	....	....
Chilena de Fósforos	....	....	100	130
Gas de Santiago	12	46½	53	47
Refinería de Penco, Marzo 23	300	54½	400	55
Viña del Mar, Marzo 23	200	38½	200	38¾
Viña del Mar, Abril 6	100	38¾	500	39
DIVERSAS				
Club Hípico	1	8,000	....	....
S. A. Vapores, Abril 6	100	62½	200	63½
PETROLIFERAS				
Caupolicán y C., Abril 6	500	6¾	500	7
Caupolicán y C., Marzo 23	1,000	6½	1,000	6⅞
Rafaelitas, Marzo 23	....	....	100	8½
CIERRE A LAS 5 P. M.				
Cambio	....	38.40	....	38.60
Oro	....	198.50	....	199
Libras por oro	....	12.80	....	12.90
Banco Nacional, transacción	....	65	....	....
Araca, Abril 6	....	64	....	....
Cacheuta, Abril 6	....	....	....	3¾
Caylloma, Abril 6	....	....	....	3¾
Disputada, Abril 6	....	50	....	....
Huanuni, Abril 6	....	85½	....	....
Lebu, Abril 6, transacción	....	84	....	....
Llallagua, Abril 6, transac.	....	326	....	....
Máfil, Abril 6, transac.	....	119	....	....
Nueva Elqui, Marzo 23	....	....	....	33¼
Santa Rita, Marzo 23	....	20¼	....	....
San Bartolo, Abril 6	....	17	....	....
Tocopilla, Abril 6, transacción	....	96	....	....
Antofagasta, Abril 6	....	53½	....	....
Lastenia, Abril 6	....	36¼	....	....
Caupolicán y C., Abril 6	....	....	....	7

TOMO EN ARRIENDO

casa central amoblada, para poca familia, canon hasta $ 700.

COMPAÑIA 1263: RAFAEL VARGAS PRADO.

18-M

OPERACIONES EN VALPARAISO

Primera Rueda

300 Tabacos, 83 1|2.
1300 Caupolicán Abril 6, 6 3|4.
800 Viñas id., 39.
500 Id. Marzo 23, 38 3|4.
400 Gatico Abril 6, 12 3|4.
500 Penco Marzo 23, 55.
1000 Gatico id., 12 3|4.
300 Fuegos Abril 6, 99.
200 Vacas id., 7.
200 Santa Rita id., 19.
1500 Gatico Marzo 23, 12 7|8.
400 Chacaltaya Abril 6, 18 3|4.
19000 Caja 8-1, 100.

Segunda Rueda

100 Santa Rita Marzo 23, 19.
100 Id. id., 19 1|4.
1100 Id. id., 19 1|2.
700 Id. abril 6, 19 1|2.
2000 Caupolicán Marzo 23, 6 3|4.
100 Aysen id., 22.
2300 Antof. Abril 6, 53.
900 Lastenia id., 36.
100 Antofagasta Marzo 23, 52 tres cuartos.
100 Vapores id., 63.
100 Antofagasta id., 53.
2000 Caylloma Marzo 23, 4.
100 Gatico Abril 6, 13.
100 Banco Español Marzo 23, 163.
400 Id. id., 168 1|2.
500 Lastenias Abril 6, 35 3|4.
100 Elqui Marzo 23, 34 1|2.
200 Castilla id., 16 1|2.
500 Dones Abril 6, 18 1|8.
1500 Id. Marzo 23, 18 1|8.
300 Id. Abril 6, 18 1|4.

CAMBIO

1.a Rueda: vendedor a 38.40 y comprador a 38.20.

2.a Rueda: vendedor a 38.60 y comprador a 38.40.

ORO

1.a Rueda: vendedor a 198 y comprador a 197.

2.a Rueda: vendedor a 199 y comprador a 198.50.

LIBRAS POR ORO

1.a Rueda: vendedor a 12.90 y comprador a 12.80.

2.a Rueda: vendedor a 12.90 y comprador a 12.80.

2000 Caupolicán id., 6 3|4.
300 Id. Abril 6, 6 3|4.
100 Máfil id., 119 3|8.
100 Caupolicán id., 6 7|8.
500 Id. Marzo 23, 6 7|8.
6 Gas Santiago, 46 3|4.
3500 Caupolicán Marzo 23, 7.
3600 Id. Abril 6, 7.
700 Id. id., 6 7|8.
1 Bolsa Comercial P. S. 4,250

ACCIONES Y BONOS

ULTIMAS COTIZACIONES

	Pagados	Precios	
BANCOS			
Chile	$ 100	199	tr.
Concepción	$ 50	89	n.
Curicó	$ 100	121	n.
Edwards	$ 100	100	n.
Español de Chile	$ 100	168 1|2	tr.
Francés de Chile	$ 50	36	n.
Industria y del C	$ 20	15	v.
Garantizador	$ 100	15	c.
Hip. de Chile	$ 200	630	c.
Hip. de Val.	$ 100	138	tr.
Italiano, serie A	$ 100	47	n.
Italiano, serie B	$ 100	81	n.
Nacional	$ 50	65	tr.
Talca	$ 100	129	n.
MINERAS			
Aconcagua	—	12 1|2	v.
Araca	£ 1	64	c.
Arauco	£ 10	2 5|8	tr.
Carboníf. Penco	—	18	n.
Caylloma	sh 5	3 3|4	v.
Colquirí	$ 5	1 3|8	n.
Condoriaco	—	31	v.
Chacaltaya	—	18 1|4	tr.
Chañarcillo	£ 1	7 3|4	n.
Choicas	—	8	n.
Disputada	$ 25	50	c.
Fortuna Colquirí	—	8	n.
Gatico	£ 1	13	tr.
Guanaco	—	10	n.
Huanillos	£ 1	10 3|4	n.
Huanuni	£ 1	85 1|2	c.
Lebu	$ 60	84	tr.
Llallagua	£ 1	326	tr.
Máfil	$ 60	119	tr.
Minera e Ind.	$ 60	46 3|4	tr.
Monte Blanco	£ 4	4	c.
Nueva Elqui	$ 10	33 1|4	v.
Oploca	£ 1	80	v.
Oruro	$ 20	19	c.
Parga	$ 20	16 3|4	tr.
Pintados	—	2	n.
Poderosa	—	15	n.
San Bartolo	$ 20	17	c.
Santo Cristo	—	15	c.
S. José O., Ser. A	—	8 1|2	tr.
S. José O., Ser. B	—	5	c.
Santa Rita	5	20 1|4	c.
Schwager	£ 1	69	v.
Taltal	£ 10	14 1|2	n.
Tocopilla	£ 1	96	tr.
Totoral	$ 10	5	c.
Tres P.	$ 5	26	tr.
Vacas	$ 5	7	tr.
Yaco	—	3 1|8	n.
SALITRERAS			
Agua Santa	£ 10	105	v.
Agua Verde	—	21	D.
Alianza de T.	$ 20	2	n.
Antofagasta	$ 50	53 1|2	c.
Barcelona	$ 10	6	tr.
Boquete	£ 1	4 1|2	tr.
Cerrillos Antof.	—	3	n.
Chilena	£ 1	17	n.
Dones	£	18 1|4	tr.
Flor del Desierto	—	50	n.
Galicia	£ 1	34	v.
La Unión	$ 20	12	n.
Lastenia	—	36 1|4	c.
Loa	£ 1	78	c.
Nueva Castilla	$ 20	16 1|2	tr.
Peñón	£ 1	20	v.
Perfetti	£ 1	8 3|4	r.
Perseverancia	$ 20	10	n.
Tocopilla	—	750	tr.
Unión de Taltal	—	0.20	n.
AGRICOLAS Y GANADERAS			
Aysen	£ 1	22	tr.
Gente Grande	£ 1	39	v.
Laguna Blanca	£ 1	90	tr.
Río Cisnes	£ 1	20	n.
T. del Fuego	£ 1	99	tr.
Toltén	—	30	n.
Vallenar	$ 20	45	n.
SEGUROS			
Alemana	$ 175	310	n.
Alianza Chilena	$ 25	68	n.
Americana	$ 150	202	n.
Araucanía	$ 25	41	n.
Anglo Chilena	$ 25	71 1|2	n.
Comercial	$ 125	195	n.
Central	$ 25	70	n.
Chilena C.	25	68	n.
Cóndor	$ 20	13 1|8	n.
Esmeralda	—	17	n.
Española	$ 100	260	n.
Estrella	10	20	v.
Francesa	$ 50	175	n.
Franco Chilena	25	28	n.
Internacional	25	75	n.
Italia	$ 100	390	n.
Iberia	$ 62.50	125	n.
Germania	$ 25	36	n.
Mundial	$ 100	105	n.
Mapocho	50	143	n.
Nacional	$ 500	670	n.
Nueva España	125	220	n.
Previsora	$ 50	22	r.
Protectora	25	205	n.
Porteña	10	5	n.
Providencia	$ 20	17	n.
República	50	—	
Salvadora	33	—	
Santiago	$ 100	276	n.
Unión Chilena	375	600	n.
Unión Nacional	$ 60	65	n.
INDUSTRIALES			
Austral de M.	—	0.90	n.
Buq. y Maderas	$ 50	30	n.
Catres	$ 10	85	v.
Cemento Melón	$ 1	28 1|2	c.
Cervecerías U.	$ 20	34 1|2	c.
Chilena Fósforos	$ 50	121 1|2	n.
Clavos y P. de A.	$ 100	—	
Chiclayo	—	36	n.
Diques	$ 100	125	n.
Electricidad Ind.	$ 50	88 1|2	tr.
Envases y E.	$ 10	9 1|2	n.
Gas Concepción	—	35	n.
Gas de Santiago	$ 50	46 1|2	tr.
Gas de Valparaíso	$ 50	99	tr.
H. Metalúrgica	—	2,000	n.
Imprenta	$ 100	81	n.
Industrial	$ 20	29	n.
Laboratorio Ch.	25	74	n.
Maestranza y G.	£ 2	13	n.
Malvoa	$ 20	15 1|2	v.
Molin. El Globo	$ 100	73	n.
Nac. Fuerza Eléc.	20	—	
Pan y Galletas	—	22 3|4	n.
Paños de Tomé	—	150	n.
Perfumería	—	24	n.
Ref. Penco (oro)	$ 13.33	54 1|2	tr.
Salinas P. Lobos	—	110	r.
Tabacos	$ 20	83 1|2	tr.
Tejidos El Salto	—	150	c.
Viña del Mar	£ 1	38 1|2	tr.
Volcán	$ 50	46	n.
SOCIEDADES DIVERSAS			
Bolsa Comercio	$ 50,000	135,000	tr.
Bolsa Corredores de Valparaíso	$ 5,000	195,000	tr.
Club Hípico	$ .500	8,100	tr.
Club de Viña	$ 500	460	v.
Feria Izquierdo	$ 100	120	n.
Nac. Vapores	—	9 1|4	n.
Hipódromo Ch.	$ 1,000	950	n.
Mer. La Vega	$ 100	100	n.
P. Centenario	—	9	n.
San Bernardo	$ 100	145	c.
San Martín	—	0.30	n.
Sporting Club	—	8,700	v.
S. A. Vapores	$ 25	63	tr.
Tattesall	$ 100	108	tr.
Telégrafo C.	$ 25	48	tr.
Transp. Unidos	$ 50	40	c.
PETROLIFERAS			
Caupolicán y C.	$ 10	7	v.
Nacional	$ 2	0.40	tr.
Rafaelitas del N	—	8 1|2	v.
BONOS			
Caja 5-£ (31 Mar. 30 Set).		75	tr.
Caja 6-1 30 Ab. 31 Oct.)		88 1|2	c.
Caja 6-2 (30 Ab. 31 Oct.)		92	tr.
Caja 7-1 (15 En. 15 Jun.)		91	tr.
Caja 7-2 (15 En. 15 Jun.)		91	v.
Caja 8-1|2 (31 Mar. 30 Set.)		99 3|4	v.
Caja 8-1 (30 Jun. 31 Dic.)		100	tr.
Caja 8-2 (30 Jun. 31 Dic.)		99	c.
Garant. 7 (30 Jun. 31 Dic.)		63	n.
Garant 8 (30 Jun. 31 Dic.)		78	tr.
Hip. Chile 6-2 (31 Mar.-30 Set.)		80	n.
Hip. Chile 7-1 (31 Mar.-Jun. 31 Dic.)		92	v.
Hip. Chile 7-2 (31 Mar.-30 Set.)		92	v.
Hip. Chile 8-1 (31 Mar.-30 Set.)		98 1|8	tr.
Hip. Chile 8-2 (31 Mar.-30 Set.)		99 1|2	v.
Hip. Nacional 8-1 (1.o Mar 1.o Set.)		94	n.
Hip. Valparaíso 7. (30 Jun. 31 Dic.)		75 1|2	n.
Hip. Valparaíso 8, (30 Jun. 31 Dic.)		93	tr.
Municipalidad, Marzo 8, 31 Mar. 30 Set.)		80	tr.
Municipalidad, Abril 8, (30 Ab.-30 Oct.		90	n.
Municip. Dic. 8, (30 Jun. 31 Dic.)		88	tr.

VALOR DE LA £ EN DOLARES

Los cablegramas procedentes de Nueva York, recibidos ayer en los Bancos de esta ciudad, indican las siguientes cotizaciones en oro americano:

Anglo Sud-Americano	**4.30**
Alemán Transatlántico	**4.29**
Francés de Chile	**4.29**
Londres y Río de la Plata	**4.27 1|4**
National City Bank	**4.30 7|8**

COTIZACION DE METALES

CABLEGRAMA SOBRE COTIZACION DE METALES CORRESPONDIENTE AL 14 DEL ACTUAL

Estaño: £ 142.15.0 al contado y 144.10.0 a plazo.

Bajó £ 0.5.0 al contado y 0.7.6 a plazo.

Cobre Standard: £ 60.12.6 al contado y 61.12.6 a plazo.

Subió £ 0.2.6 al contado y 0.2.6 a plazo.

Plata: 33 3|8. Subió 1|8 d.

COMPAÑIA ESTAÑIFERA DE LLALLAGUA

TELEGRAMA RECIBIDO DE LA ADMINISTRACION GENERAL DE LLALLAGUA

Producción habida hasta el 11 de Marzo: 3,527 quintales métricos.

Despachado a la costa: 8,400 quintales métricos.

Existencia en bodega en Catavi: 5,770 quintales métricos.

Altura del agua en el muro del tranque: 58.60 metros.

Santiago, 14 de Marzo de 1922.

BOLSA COMERCIAL DE CHILE

Primera Rueda

200 Grafito, 2.80.
300 Caupolicán Abril 6, 6 3|4.
3500 Id. Marzo 23, 6 1|2.
9000 Id. Abril 6, 6 1|2.
3600 Id. Marzo 23, 6 3|8.
3300 Id. Abril 6, 6 8|3.
4900 Id. Marzo 23, 6 5|8.
3000 Id. Abril 6, 6 5|8.

Segunda Rueda

300 Chacaltaya Marzo 23, 18.

S. A. FERIA IZQUIERDO

Precios corrientes de la Feria de Animales del Martes 14 de Marzo de 1922

Avenida Beauchef N.o 997

Terneros de pie, gordos, 60 a 110.
Terneros 1 año, a 140.
Terneros 1 año, mestizos, a 180.
Novillos media gordura, a 350.
Novillos gordos, 440 a 500.
Vacas flacas, a 230.
Vacas media gordura, a 320.
Vacas gordas, 380 a 420.
Vacas paridas, flacas, a 300.
Yeguas, 50 a 150.
Caballos, 50 a 300.
Corderos, a 20.
Ovejas, a 22.
Cabros, a 12.
Vacas al peso, 0.75 1|2 a 89 1|2.
Bueyes al peso, 0.72 a 0.83.
Novillos, de 0.73 a 0.84 1|2.

COMPRA-VENTA DE PROPIEDADES

La Caja de Retiro y Previsión Social de los Ferrocarriles del Estado, compró a la Sociedad Boher y José, la casa N.o 567 de la calle Franklin, en $ 11,000.

—Don Fernando Correa Ovalle compró a la Caja de Retiro y Previsión Social de los Ferrocarriles del Estado la casa y sitio N.o 567 de la calle Franklin, en $ 11,000.

—Don Demetrio Casanova Alarcón compró a la Caja de Retiro y Previsión Social, la casa y sitio número 1954 de la Avenida Pizarro, Población El Mirador, en $ 8,900.

—La Caja de Retiro y Previsión Social de los Ferrocarriles del Estado compró a don Francisco Ramis, la casa y sitio número 1910 de la calle Nataniel, en $ 28,000.

—Don Manuel J. Correa compró a don Lázaro Gana J. la propiedad número 3880 de la calle Arica, en $ 6,000.

—Don Ramón Morales Contreras compró a don Arturo Valdovinos la propiedad número 82 de la Avenida Chile, en $ 4,000.

—Doña Margarita Saavedra de Fabres compró a doña Orocia Gacitúa de Núñez y su marido don José Domingo Núñez, la propiedad número 534 de la calle Conferencia, en $ 9,000.

—Don Juan de Dios Cabrera compró a don Juan N. Silva E., la propiedad sin número de la Avenida Irarrázaval, en $ 7,200.

—Don Adolfo Waissbluth compró a don Luis Waissbluth la propiedad número 1860 de la calle San Francisco, en $ 26,000.

—Doña Berta Fuenzalida M. compró a la Caja de Ahorros de Santiago la propiedad número 224 de la calle Nataniel, en $ 38,000.

—Doña Amelia Robles compró a doña Agustina Valdés v. de Vásquez, la propiedad número 441 de la calle Juan Vicuña, en $ 17,000 al contado.

—Don José Pedro Alessandri compró a don Antonio Callis, la propiedad números 168 a 176 de la calle San Isidro, en $ 20,000.

—Don Juan Halabi compró a don Manuel 2.o Blanco, la propiedad número 427 de la calle Domínica, en $ 71,000.

—Don Florindo Barrios compró a don José Ortega la propiedad número 125 de la Avenida Central, en $ 16,000.

—Doña Elvira Ramich Salas compró a don Leoncio Baeza la propiedad números 1473 a 1477 de la calle Huemul, en $ 15,000.

—Doña Elvira Ramich Salas compró a don Leoncio Baeza la propiedad número 1107 de la calle Huemul, en $ 35,000 al contado.

—Don Jorge Edwards Ariztía compró al Convento de San Agustín la propiedad sin número de la calle Almirante Barroso, en $ 92,000.

—Doña Elena Troncoso Valdivieso compró a doña María Infante Troncoso la propieadd número 50 de la calle Molina, en $ 55,000.

—Doña Claudina Díaz compró a don Francisco Aliaga una parte del sitio número 12 de la manzana D de la Población Ecuador, en $ 8,000 al contado.

—Don Alfredo Avendaño compró a doña María del C. Reyes v. de Villela la propiedad número 1180 de la calle Lord Cochrane, en $ 13,000.

—Doña Rosa A. Villalón C. compró a don Bernardino Julliet Ossa la propiedad número 533 de la calle San Francisco, en $ 42,500.

MATADERO PUBLICO

ENCIERRA DE HOY

GANADO MAYOR

Bueyes	57
Novillos	94
Vacas	291
En vara	15
Total	357

GANADO MENOR

Corderos	985
Cerdos	103
Cabros	7
Terneros	53
Total	1148

PRECIOS DE LAS CARNES

		Kilo		
Carne de buey	1.a	1.20	a	1.23
Id. id.	2.a	1.10	a	1.18
Id. id.	3.a	0.60	a	1.00
Carne novillo	1.a	1.20	a	1.24
Id. id.	2.a	1.10	a	1.18
Id. id.	3.a	0.60	a	1.00
Carne vaca	1.a	1.22	a	1.25
Id. id.	2.a	1.12	a	1.20
Id. id.	3.a	0.60	a	1.00
Carne cordero	1.a	1.50		
Id. id.	2.a	1.20	a	1.40
Id. id.	3.a	0.80	a	1.00
Carne oveja	1.a	1.00	a	1.10
Id. id.	2.a	0.80	a	0.90
Id. id.	3.a	0.50	a	0.70
Carne cabro	1.a	0.80	a	0.90
Id. id.	2.a	0.60	a	0.70
Id. id.	3.a	0.30	a	0.50
Carne cerdo	1.a	1.60	a	1.70
Id. id.	2.a	1.45	a	1.55
Id. id.	3.a	1.30	a	1.40
Grasa en rama		1.30	a	1.40
Sebo ovejuno		0.80	a	0.90
Cuero de vacuno, macho		1.30	a	1.40
Id. id. hembra				2.00
Id. id. ovejuno docena	$	36	a	48

SOCIEDAD EXPLOTADORA de Tierra del Fuego

DIVIDENDO PROVISIONAL

Desde el Lunes 27 de Marzo, se pagará un dividendo provisional de un chelín y seis peniques por acción. Los accionistas que deseen recibirlo en letras sobre Londres, deben dar aviso por escrito antes del 20 de Marzo, día en que se fijará el tipo de cambio para el pago en moneda corriente, a los que no hayan dado aviso.

No se extenderán letras por menos de £ 20.

El registro de accionistas estará cerrado desde el día 18 hasta el día 27 de Marzo, ambas fechas inclusives.

Valparaíso, 4 de Marzo de 1922.

EL DIRECTOR-GERENTE.

Oficina de Agencia en Santiago: Moneda 1109.

M-18

PUERTO SAN ANTONIO

STREETER E HIJO
AGENTES DE VAPORES

Embarques, desembarques, contratación de fletes y despachos de mercaderías en general.

Por más pormenores, dirigirse a

JACKSON & CO. (Gal. Alessandri N.o 2)
AGENTES

Fábrica de Paraguas y Sombrillas

TARAPACA 1019 :—: SANTIAGO :—: CASILLA 2627

A LOS COMERCIANTES

Antes de efectuar sus compras, consulte los precios de esta Fábrica.

AMAT TAGINI Y CO.

COMISIONES Y CONSIGNACIONES EN GENERAL
Dirección cable-telegráfica: "AMATGINI"

¡¡¡COLEGIALES!!!

LA MALETERIA DEL VIAJANTE

741 PUENTE 741

Ofrece el mejor surtido en: Cajas, Bolsones, Portalibros y Escobillas

ESTA CASA NO TIENE SUCURSAL

FERROCARRILES DEL ESTADO

(N.o 15).—TRENES LOCALES A SAN BERNARDO

A partir del 15 de Marzo, el tren local N.o 5 T. L., que actualmente sale de Alameda a las 19.45, correrá con su itinerario de invierno, partiendo a las 19.10.

Marzo 7.

EL DIRECTOR GENERAL.

(N.o 17) TRENES DE CARTAGENA

El tren N.o 54-A, que sale de Cartagena a Alameda los días Lunes a las 5.45, correrá por última vez el Lunes 13 del actual. En adelante correrá todos los días (incluso Lunes) el tren N.o 54, que sale de Melipilla a Alameda a las 6.40.

Marzo 10.

EL DIRECTOR GENERAL.

(N.o 19). TRENES DEL RAMAL DE CONSTITUCION

Desde el Domingo 19 del actual, quedarán suprimidos los trenes facultativos N.os 43 y 48, entre Talca y Constitución, que corrían los días Domingos y festivos. El tren N.o 43 salía de Talca a las 6.40 y el N.o 48 de Constitución a las 19.20.

Marzo 14.

EL ADMINISTRADOR DE LA II ZONA.

ADQUISICION DE MATERIALES, HERRAMIENTAS, MUEBLES Y UTILES, ETC., PARA EL AÑO 1922

Las propuestas públicas por materiales para el consumo de la Empresa durante el año de 1922, cuyos pormenores se detallan en los Cuadernos impresos (Grupos) que están para la venta en el Departamento de Materiales y Almacenes en la Estación de Alameda, serán abiertas en dicho Departamento, a las 15 horas de los días que a continuación se indican:

El 30 de Marzo de 1922

Grupo N.o 3. — Metales en lingotes, más o menos en kilos 1,011,000.

Grupo N.o 6.—Alambres y esterillas, por un valor aproximado de $ 100,000 de 18 d.

Grupo N.o 9.— Esmeriles y molejones, por un valor aproximado de $ 10,000 de 18 d.

Grupo N.o 10.— Cadenas, cables y cordeles, por un valor aproximado de $ 20,000 de 18 d.

Grupo N.o 27.— Materiales de galvanoplastia química y útiles de Laboratorio, por valor aproximado de $ 20,000 m|c.

El 28 de Abril de 1922

Grupo N.o 4.— Cobre, bronce, plomo, etc., en planchas y cañerías y fierro galvanizado, por un valor aproximado de $ 200,000 de 18 d.

Grupo N.o 7.— Aceites lubricantes y de alumbrado, empaquetaduras y mangueras, por un valor aproximado de $ 70,000 de 18 d.

Grupo N.o 12.— Vidrios diversos 31,435 números.

Grupo N.o 13.— Barnices, pinturas, útiles de pintar y correas, por un valor aproximado de $ 250,000 de 18 d.

El 30 de Mayo de 1922

Grupo N.o 1.— Aceros en general por una cantidad de kilos 80,338.

Grupo N.o 2.— Fierros en general, por una cantidad de kilos 870,700.

Grupo N.o 11.— Pernos, golillas, chavetas, clavos y tornillos, por un valor aproximado de $ 160,000 de 18 d.

El 28 de Junio de 1922

Grupo N.o 5.— Cañerías y accesorios por un valor aproximado de $ 22,479 de 18 d.

Grupo N.o 15.— Herramientas en general, por un valor aproximado de $ 85,000 de 18 d.

Grupo N.o 19.— Maquinarias en general, por un valor aproximado de $ 9,000 de 18 d.

El 25 de Julio de 1922

Grupo N.o 24.— Materiales eléctricos en general, por un valor aproximado de $ 95,000 de 18 d.

Grupo N.o 26.— Materiales para telégrafos, teléfonos y timbres, por un valor aproximado de $ 15,000 de 18 d.

Bases y antecedentes en el Departamento de Materiales y Almacenes en la Estación de Alameda, como asimismo el pliego que indica las modificaciones introducidas en las Condiciones establecidas para las propuestas públicas, sobre Adquisición de Materiales, etc., para esta Empresa, modificaciones que regirán a contar desde el 1.o de Enero próximo, según se hizo presente en aviso publicado en "El Diario Ilustrado", desde el 21 al 30 de Octubre del presente año.

Santiago, 14 de Diciembre de 1921.

16-M

CONSTRUCCION Y EXPLOTACION DE KIOSKOS EN LAS VENTANAS DE LAS BOLETERIAS DE ALAMEDA

Se piden propuestas públicas para la construción y explotación de kioskos en las ventanas de la sala de boleterías de la Estación Alameda.

Las propuestas se abrirán el 23 del presente en la Oficina del Administrador de la Segunda Zona (Estación Alameda) a las 15 horas.

Bases y antecedentes pueden consultarse en la Secretaría de la Administración y Sección Transporte.

EL ADMINISTRADOR DE LA II ZONA.

N|O

AVISO

Se solicitan propuestas públicas para la construcción de 3.50 enganches automáticos destinados al equipo de carga.

Las propuestas se abrirán en el Departamento de Tracción y Maestranzas (Agustinas 1260), el 17 de Abril de 1922, a las 10 horas.

Bases, especificaciones y demás antecedentes en el mismo Departamento.

16-M

RENOVACION DE PUENTES EN LA II ZONA

Pídese propuestas públicas para la ejecución y suministro de:

a) Ocho tramos de concreto armado, de 16 mts. de luz para los puentes Tripaume, Rengo y Clarillo.

b) Ocho tramos metálicos destinados a los puentes Tinguiririca N.o 1 y Teno N.o 1 y N.o 2.

Bases y antecedentes pueden consultarse en el Departamento de la Vía y Obras, estación Mapocho; y en la Administración de la II Zona, Alameda, de 14 a 16 horas.

Las propuestas se abrirán en la Oficina del Jefe del citado Departamento el 2 de Febrero de 1922, a las 15 horas, las correspondientes a los tramos de concreto armado; y a las 16 horas las correspondientes a los tramos metálicos.

VIDA OBRERA

EL CENTRO DEPORTIVO Y RECREATIVO BENNI LEONARD Y SU ACCION SOCIAL

LO QUE NOS DICE A ESTE RESPECTO SU PRESIDENTE, SEÑOR H. VASQUEZ

Próxima velada a beneficio de un miembro del Cuadro Artístico Vital Aza

Nota dirigida al senador señor Ricardo Valdés Bustamante por la Federación Chilena del Trabajo

El último baile de verano de esta noche organizado por la Estudiatina Esmeralda, en el local del Centro La Ilustración

Acuerdos tomados en su última sesión por la Liga Nacional de Dueños de Peluquerías

Fiestas, acuerdos y citaciones sociales

PUBLICACIONES DE LA FEDERACION OBRERA DE CHILE

CONSEJO N.o 14 EMPLEADOS DE COMERCIO Y ANEXOS (AGUSTINAS 632).—El Domingo celebró asamblea general ordinaria este Consejo con numerosa asistencia de federados, y se tomaron acuerdos de suma importancia para la organización.

Mañana publicaremos un extracto de esta interesante asamblea.

—Para el próximo Domingo se dará en este Consejo una velada cultural a las 10 1|2 A. M. La comisión nombrada a este objeto está tratando de darle un especial brillo, por lo cual cree que será todo un éxito.

Fiestas sociales

CLUB SOCIAL APOLO.—El Domingo próximo, este club cumple un año de existencia, y con este motivo el Sábado, a las 9 y media de la noche, se celebrará una sesión solemne en la que el nuevo Directorio se hará cargo de sus funciones, seguida de algunos números de declamación, canto, música clásica y de un gran baile social amenizado por una escogida orquesta.

A esta fiesta serán especialmente invitadas las autoridades locales del barrio, algunas instituciones amigas y los miembros de la prensa.

Su recinto social, situado en la calle de San Diego 996, será profusamente adornado e iluminado, y los organizadores están seguros que esta fiesta será un acontecimiento social para los vecinos del barrio Avenida Matta.

CENTRO FAMILIAR "LA ESPERANZA".—Continúan los preparativos para la velada que este Centro prepara en favor de sus fondos sociales.

CUADRO ARTISTICO "VITAL AZA".—Próximamente este conjunto artístico llevará a efecto una función de honor y beneficio del primer actor dramático, señor Ramón Delmas. El señor Delmas es socio fundador de este Cuadro y ha actuado con brillo y entusiasmo en todos los papeles que se le confían. Ultimamente ha obtenido mucho éxito como protagonista de la zarzuela titulada "El Puñao de Rosas", obra que a pedido de muchas familias se pondrá en escena el día de su función de gracia.

Además, se sigue repasando la zarzueal que tanto ha gustado, titulada "La banda de trompetas". Se está ensayando, igualmente, la bonita zarzuela titulada "Marcha de Cádiz", que por primera vez la pondrá en escena un conjunto de aficionados obreros.

—Hoy, ensayo en el local de costumbre, de 7 1|2 a 10 1|2 P. M.

SOCIEDAD "LA AURORA" DE S. M.—Esta institución llevará a efecto una velada literaria y baile social a beneficio de sus fondos sociales el 8 de Abril próximo, en el salón-teatro de la Sociedad "La Universal".

Para esta fiesta se cuenta con el concurso de aplaudidos artistas obreros, entre otros, los señores Luis Barra y Carlos Rojas, y el prestigioso cuadro "Vital Aza", que representará las mejores obras de su vasto repertorio.

Entradas, solicitarlas a la señora Francisca Ruiz, Santa Rosa 661; o a la señorita Blanca Tello, San Diego 644, casa 10; y los días Lunes, en secretaría, Arturo Prat 1243.

Se pone en conocimiento de los señores socios que se nombró recaudador al señor H. Acevedo R., quien está ampliamente facultado por el Directorio para el cobro de las cuotas.

CENTRO INSTRUCTIVO OBRERO "MARTINEZ DE ROZAS".—Hoy clases instructivas, de 9 a 11 P. M.

Se ha citado a asamblea general extraordinaria para hoy, después de de la clase. Por ser ésta tercera citación, se sesionará con el número que asista.

ACADEMIA IRIS. — Hoy, clase instructiva de 9 a 11.

Mañana se efectuará el baile-velada a beneficio de los socios señores Luis Reyes y Juan Valdés.

CENTRO SOCIAL Y DEPORTIVO "ADOLFO MORALES". — Promete tener éxito el paseo organizado para el Domingo 19, en honor del nuevo Directorio y cuatro boxeadores de este Centro.

Las inscripciones se reciben en San Pablo 1115 (Sastrería Chile), al precio de 10 pesos los socios, y 5 pesos las socias; aquí mismo se pueden retirar los carnets que acreditan como socios de este Centro, o en el salón los días Martes de 9 1|2 a 11 P. M.

Para tomar acuerdos sobre este paseo, se ha citado para hoy, a las 9 1|2 P. M., en el local de costumbre.

"HOGAR COMUN", SAN FRANCISCO 608.—Desde hoy, a las 8 1|2 P. M., iniciará una serie de conferencias que dará un miembro de los Trabajadores Industriales del Mundo (I. W. W.) que ha permanecido largo tiempo en dichas organizaciones.

CENTRO SOCIAL Y DEPORTIVO "JACK DEMPSEY".—Con el objeto de incrementar los fondos de las secciones deportivas, efectuará este Centro todos los Miércoles, a contar desde hoy, baile familia de 9 adelante, durante el cual el Cuadro Artístico presentará algunos números de variedades.

—En sesión de Directorio se nombró director del cuadro artístico al conocido aficionado señor Sámolo de Cruz. Asimismo, se aceptaron las solicitudes siguientes: señores Oscar Muñoz, Oscar González y Octaviano Valerio.

SOCIEDAD MELCHOR CONCHA Y TORO.—Esta progresista institución de socorros mutuos llevará a efecto hoy una función a beneficio de sus fondos sociales, en el Pabellón Italia, a las 9.30 P. M.

El programa que se desarrollará es el siguiente:

Primera Parte:

1.o Obertura para piano; 2.o Película cómica por Cleto y Mariano; 3.o Pieza por la estudiantina; 4.o El redoble eléctrico por el zapateador señor Manolo Sánchez; 5.o S. Cardillo: "Core Ingrato", por el tenor Jorge Martínez; 6.o "Allí hay dinero".

Segunda Parte:

1.o Pieza para piano; 2.o "El candidato Mateluna", éxito de Cabriolé, señor Luis Debaca; 3.o Canciones de moda por la simpática tonadillera señorita Eufemia Fuentes; 4.o Vals por la estudiantina; 5.o Presentación de los aplaudidos excéntricos señores Harry Valsasnini y Manolo Sánchez; 6.o La pequeña coupletista señorita Esperancita Fuentes, que ha obtenido los más brillantes éxitos, hará las delicias del público; 7.o Canciones regionales con acompañamiento de guitarra, señores Jorge Martínez y Julio Cartagena; 8.o Diálogo cómico titulado "Entre gallos que vienen del Norte", por Cabriolé y Choroy; 9.o Marcha final.

GRAN BAILE SOCIAL.—El Domingo próximo se llevará a efecto en el amplio salón de la Sociedad de Artesanos "La Unión", un gran baile social a beneficio de la brigada de scouts "Benjamín Franklin".

Las entradas pueden adquirirse en el local de la Sociedad, Riquelme 851, y en San Antonio 146, Sastrería Quezada, al precio de $ 1.50 para la tarde y $ 1.50 para la noche.

Las señoritas tendrán acceso libre.

ESTUDIANTINA ESMERALDA.—El baile con orquesta de esta noche.—Hoy, a las 9 P. M., en Bascuñán 542, se repetirá el 4.o baile de moda con orquesta, que quincenalmente los Miércoles, efectúa esta estudiantina en combinación con el Centro "La Ilustración" en honor de la prensa y Centros Recreativos, y los que han tenido hasta aquí una franca aceptación.

Habiéndose acordado a última hora amenizar la fiesta del Centro "León Tolstoy", se recomienda la asistencia del mayor número de ejecutantes para mañana a las 9 P. M.

UNION FEDERAL DE MUEBLISTAS, CARPINTEROS Y R. S.—Hoy se verificará el ateneo que quincenalmente efectúa esta institución, para recrear a sus asociados con entretenciones honestas y culturales.

Este ateneo estará sujeto al siguiente programa:

Primera Parte:

1. Obertura al piano; 2. Declamación por el señor Bañes; 3. Romanza por el señor Espinoza de la Vega; 4. Monólogo cómico por el señor Vaché y la señorita N. N.; 6. Declamación por el señor Federico Serrano; 7. Canción en guitarra por el señor Luis Moya; 8. Conferencia por el señor N. Castillo; 9. El Proletario, por el señor Juan Gómez.

Segunda Parte:

1. Sinfonía al piano; 2. Declamación por el señor Serrano; 3. Romanza por el señor L. Acuña; 4. Patria de mis sueños, por el señor Polo Jorquera; 6. Variedades, por el señor Vaché; 7. Canción por el señor Espinoza de la Vega; 8. Canción en guitarra, por el señor Luis Moya; 9. Conferencia (continuación) de la Escuela racionalista, por el obrero Sandalio Montenegro; 10. Tribuna libre para los asistentes que deseen tomar parte; 11. Declamación por el señor Juan Gómez. 12. Marcha final.

CENTRO RECREATIVO "ARTIVO "1.o DE MAYO".—Hoy, baile con orquesta, como clausura en este local, el que será en honor de las relaciones sociales.

CENTRO RECREATIVO "ARTES GRAFICAS".—Hoy, a las 9 P. M., en el local de costumbre, habrán clases instructivas para sus asociados, en la que los profesores seguirán dando a conocer los últimos bailes de moda.

—Por encontrase enfermo el socio señor Segundo González, se recomienda a los socios y amigos de éste, pasar a verlo a su casa habitación, calle San Francisco N.o 284, casita 15.

POR NUESTROS HOGARES OBREROS

El Centro Recreativo y Deportivo "Benny Leonard" a través de las declaraciones que nos hace su presidente

Los fines de esta novel institución— Habla el señor Humberto Vásquez

Días atrás hemos tenido oportunidad de vernos con el señor Humberto Vásquez, entusiasta joven que ocupa actualmente el puesto de presidente del Centro Recreativo y Deportivo Benny Leonard, de reciente creación, quien se adelantó a manifestarnos los fines que perseguía esta institución.

SEÑOR HUMBERTO VASQUEZ, PRESIDENTE DEL CENTRO

Nuestro principal objetivo es procurar a los miembros los entretenimientos intelectuales, morales y físicos, mediante la unión de esfuerzos y por medios adecuados; como ser: academia de box, biblioteca, baile social, conferencias instructivas y el fomento del deporte en general.

Pronto inauguraremos nuestro salón social, quedando abiertas las puertas a todos los centros congéneres de la capital. En dicho local empezarán a funcionar los ateneos culturales, con temas libres, para que los desarrollen los asociados a medida de su talento intelectual.

En cuanto a las relaciones con los demás centros,—continúa nuestro entrevistado—tenemos el alto honor de cultivar vínculos de estrecha amistad con ellos y mantener nuestras relaciones en un ambiente de franca camaradería.

El Centro Benny Leonard, cuenta con un Directorio honorario que ha elegido y que es el siguiente:

Presidente, don Benjamín Tallman; vice-presidentes, señores Daniel Castañeda M. y Guillermo Matte H.; directores, señores Felipe Zúñiga, Armando Venegas, doctor Francisco Landa, Alvaro de la Cruz, Willie Murray y Luis Barra.

El Directorio efectivo que está compuesto por socios fundadores, es como sigue:

E. del Pozo, vice-presidente; A. Carvajal, secretario; A. Alfaro, prosecretario; A. Peñaloza, tesorero; V. Paulsen, pro-tesorero; R. Abarza, A. Rojas, M. 2.o Arce, A. López y F. Paulsen, directores; y el que habla, presidente; tratarán en lo posible en darle cumplimiento a los estatutos provisorios que están rigiendo en esta institución. No omitiremos sacrificios para realizar estas sanas aspiraciones de alto interés colectivo, queriendo que sea nuestro Centro un verdadero colegio cultural.

Acuerdos sociales

SOCIEDAD DE SOCORROS MUTUOS DE HOJALATEROS UNION ES FUERZA. — En la sesión del Domingo pasado se acordó solicitar de los ex-directores la devolución de las papeletas de sanidad. Además reemplazar a los directores, señores Barros y Fernández por los señores Correa y Osses; finalmente, citar para el Domingo a sesión de junta general.

CONFEDERACION DE RESISTENCIA DE CHAUFFEURS. —En sesión de Directorio pasado se aprobaron los siguientes socios:

R. Vera Vera, F. Medina, P. Sandoval, B. J. Manríquez V., J. B. Cornero R., J. Galarre, P. Silva M., V. M. Cubillos, J. Núñez P., M. Casas C., E. Donoso D., L. Terraz, M. J. Muñoz, F. Carrasco, M. Donoso, H. J. Flores, A. González, E. Valenzuela, S. Aguirre, G. Acosta, J. Abelardo, L. S. Garramuño, P. Maublen, F. Quintana A., Carlos Latorre U., H. Muñoz R., C. Cerda, G. Flores, R. Morgado, M. Zúñiga, L. Baullagueta, A. Martínez, O. Saavedra, G. Aránguiz, I. Rodríguez, P. Norambuena, L. de la Jara, L. Pérez H., E. Orellana, M. Alzamora B., E. Lobos Ulloa, M. Moya A., A. Guíñez, L. Rojas G., C. Fuenzalida, R. Valera A., J. García P., A. González, M. Díaz E., M. Díaz N., S. Infante A., D. López, R. Gutiérrez F., M. Sánchez, M. Soria M., J. Quezada Q., M. Gallegos, J. E. Amaya, E. Troncoso, P. C. Ciudad, F. C. Cordero B., J. Araya G., V. V. A. Morán, L. Villagra, R. Núñez P.

Se ruega a estos compañeros, pasen a firmar el libro de registro para que así queden definitivamente aprobados.

FEDERACION DE OBREROS Y OBRERAS EN CALZADO. — Esta organización en su última sesión general rectificó los acuerdos del Consejo Central, relativos a la huelga del carbón, cual es suscribirse con una cuota semanal por cada federado hasta el término del movimiento actual.

El Directorio central ha enviado directamente a los dirigentes en Lota, dos cantidades de trescientos pesos cada una que hacen un total de seiscientos pesos.

La huelga que sostienen los obreros del personal Miguel Truyol continúa en el mismo estado del primer día, los obreros confían en el éxito por la justicia que les asiste.

Se ha citado a los delegados de los personales a la sesión de mañana, a las 8 y media P. M., en el local social.

LIGA NACIONAL DE DUEÑOS DE PELUQUERIAS. — Anoche celebró asamblea extraordinaria esta Sociedad, bajo la presidencia del señor Pérez Bello y con asistencia de los señores: vice-presidente don Remigio Cabrera, el tesorero don Segundo Silva, los secretarios, señores Amador Hernández y Pedro Núñez, los directores y más de cuarenta asambleístas.

Fueron aceptados como socios los señores Juan Tapia, José Soto y C. Muñoz C., todos dueños de peluquerías.

Se acordó publicar los nombres y dirección de los setenta y ocho dueños de peluquerías que, hasta ahora, han firmado los registros de la Liga.

Se recibieron importantes adhesiones de personas que actualmente cierran y que piden reservar sus nombres.

Se nombró en comisión a los señores Núñez, Aliste, Gómez, Espínola y Quinteros, ante la Municipalidad y otras autoridades.

Se acordó enviar notas a la Asamblea Radical y Junta Central, significándoles el perjuicio que acarreará al Partido, la campaña que ha iniciado un político de este Partido en contra de los industriales que sirven a las clases populares en el ramo de peluquería.

—Cítase para hoy, a las 9 P. M., a todos los miembros de la Liga, operarios y simpatizantes, porque habrá asuntos importantes que tratar. Asistirá el abogado.

SOBRE UNA CAMPAÑA EN LA CAMARA DE SENADORES. — Con motivo de la campaña que sostuviera en la Cámara de Senadores en contra de los juegos del azar, el senador Ricardo Valdés Bustamante, la Federación Chilena del Trabajo le ha dirigido la siguiente comunicación:

"Santiago, 10 de Marzo de 1922.— La Federación Chilena del Trabajo en su última sesión, a propósito de un debate sobre los juegos de azar y de las instituciones que los permiten, por unanimidad de sus miembros, tomó el acuerdo de manifestar a usted sus más calurosas felicitaciones por la enérgica y sostenida campaña en el Honorable Senado, de que usted forma parte, y, con una valentía moral de que hay poquísimos ejemplares en los tiempos que corren, en contra de las Compañías que, con títulos simpáticos y atrayentes, tienen establecido el sistema de sorteos, con los cuales como juegos de azar que son, explotan la buena fe de sus clientes.

La Federación Chilena del Trabajo, hace votos porque su tico ejemplo, encuentre en los demás miembros de las Cámaras legislativas y del para bien de las clases tra ras.

Con nuestra considera distinguida, quedamos de us no sus respetuosos y SS. Luis A. Avalos, presidente.— do Molina P., secretario".

TRABAJADORES INDU LES DEL MUNDO I. W. W. Local de Santiago. — Con sa asistencia se efectuó la blea plena de esta organiza la que se tomaron los acuerdos:

Autorizar la creación de los sos de que hay necesidad, pa pacitar a los asociados en empeño de los deberes como ser: Castellano, Arit un curso de contaduría, cias sociales y un curso de aplicado a la industria para llar una mayor capacidad trial.

Autorizar la creación de prenta propia, aprobándose medios propuestos para

Citaciones

Sociedad de Proveedores che de Santiago. — A junta para hoy a las 9. P. M.

De una manera especial mienda la asistencia por tos de gran interés que

Por ser segunda citación sionará con el número que

Se elegirá un director.

Academia Artística New York. A junta general para hoy a P. M.

Cuadro Artístico Unión queros. — A los aficionados componen este conjunto hoy a las 9 P. M., en su cial: Avenida La Paz N.o 8.

Centro de Tapiceros de —Al Directorio para hoy, a P. M.

Conjunto Teatral Lautaro. ra hoy a ensayo a todos los bros de este Conjunto, a las M., en el local social, Matucana 706.

Sociedad de Conductores gruajes La Igualdad. — A Directorio para hoy a las

Sociedad de Músicos de Socorros Mutuos. — A junta ordinaria para mañana a las M., en el nuevo local: San 673.

Federación Chilena del Trabajo A sesión ordinaria para hoy 9 P. M., en Bandera 657.

Sociedad El Cóndor de Mutuos. — A junta general ria para hoy, a las 8 P. M.

Sociedad S. M. Practicantes Chile. — A junta general a las 8 1|2 P. M., en el local costumbre.

Confederación de Resistencia Chauffeurs de Santiago. — A ta general para mañana a las M., en Esmeralda N.o 757.

Sindicato Obrero de Fábrica Espejos, Vidrieros y Ramos res. — A junta de Directorio na, a las 6 P. M.

Sociedad Comerciantes del do Central. — Hoy a las 6 y P. M., al directorio.

Sociedad Mutual de Comercio —Para hoy a las dos y media M., al Directorio a sesión ria. Se encarece la asistencia tualidad en la hora, a fin de tir varios asuntos que quedaron dientes de la última reunión. Local: Morandé 845, altos.

Centro Social Empleados mercio, Barrio Estación. — asamblea con el número que principiará a las 9 en punto.

Sociedad de Carpinteros y tas Fermín Vivaceta. — A extraordinaria de Directorio, hoy a las 8 y media P. M.

Centro Artes Mecánicas Trabajo. — Para hoy a las en Bascuñán Guerrero N.o

¡¡AGRICULTORES!!
¡¡ INGENIEROS !!
¡¡INDUSTRIALES!!

Desean ustedes ganar tiempo en sus faenas!!
Quieren ustedes aprovechar la noche para adelantar sus trabajos!!
Quieren ustedes trillar de noche!!

Los focos a carburo "VERDUN"

por su enorme potencia luminosa y su consumo reducido, le permitirán a usted satisfacer sus anhelos y ganar dinero por la economía en el combustible y el mayor aprovechamiento de tiempo.
Potencia de 50 a 5,000 bujías.
Catálogo ilustrado a disposición.

ACETILENA
Casa ANDRES DUBOIS
Santo Domingo 1077, SANTIAGO, Casilla N.o 291
16-M

Imprenta "Echeverría"
San Diego 1233. Tel. 23 (Matadero)
Trabajos rápidos y económicos.
Libretas y cuadernos por mayor y menor.— Artículos para escritorio.

AGENCIA DE "LA NACION"

Avisos y suscriciones hasta las 9 P. M.

N|o

Avisos clasificados

ARRIENDOS (Necesitan)

FAMILIA EXTRANJERA NECESITA arrendar fines Marzo, casa aseada seis habitaciones, servicios, baño, electricidad. Barrio poniente. Ofertas: casilla 8003. M-15

CHACRA, DIEZ CUADRAS MAS O menos deseo tomar en arriendo. R. B. D., Casilla 961. Valparaíso. 17-M

$ 8, 12, 15 MENSUALES, ARRIENDO casitas entabladas, empapeladas, patio asfaltado. Chiloé 1740. 31-M

GRAN GALPON 20 x 24, CON SITIO extenso, entrada para carretas, techo zinc galvanizado, tres piezas habitaciones, frente tres calles, con derecho arriendo, terreno dos o tres años por canon módico, ubicado barrio Matadero. Se vende de ocasión. Tratar: Víctor Manuel 2371, de 7-10 A. M. y 1-4 . M. 15-M

DOS, TRES PIEZAS EN BAJOS, Necesita matrimonio extranjero entre Alameda, Rosas, Claras, Manuel Rodríguez. Casilla 3179. 15-m

NECESITO LOCAL ESPACIOSO para industria. Dirigirse: Galería Alessandri, oficina 29. 15-M

NECESITO CASA BAJOS, SIN ALTOS, 6 piezas, no lejos Alameda. Canon: $ 180. Casilla 1015. 16-M

FAMILIA EXTRANJERA TOMA EN arriendo primero Mayo, barrio alto, casa quinta, cuatro piezas y servicios, entrada coche. Casilla 1305. M—15

SE NECESITA CASA ASEADA, CINCO piezas y dependencias, entre Alameda, Santo Domingo, Manuel Rodríguez y Matucana. Canon bajo. Sotomayor 651. 16-M

CASITA O CHALET DE 5 A 6 PIEZAS y servicios desean arrendar, matrimonio extranjero, radio Providencia, cerca tranvías. Canon: $ 200 a $ 250. Dirigirse: Casilla 3839. 16-M

ARRIENDOS (Ofrecen)

SE ARRIENDA CASA Y ALMACEN San Pablo N.o 3135. Tratar: Moneda N.o 2838. M-16

ARRIENDO PIEZA AMOBLADA. E. Ramírez 1035, entre San Diego y Arturo Prat. M-16

ARRIENDO CASA BIEN AMOBLADA, con o sin intervenciones de corredor. Datos: Catedral 1287. M—17

¿BUSCA USTED CASA? PIDA LISTAS al escritorio Salinas. Huérfanos 1326. M—15

$ 220 AVENIDA SALVADOR, 6 HABITACIONES y dependencias, patios y comodidades. Huérfanos 1326. Oficina 4. M—15

CASA DE ALTOS, 5 PIEZAS Y DEPENDENCIAS, se arrienda. Santa Rosa 254. 15-M

DOS LOCALES ANEXOS ARRIENDO barato, en uno depósito de vino, carbón y leña. El otro despacho, almacén ubicado, Santa Rosa N.os 653 al 659, poco capital. Se venden por enfermedad de su dueño. 17-M

CASA ASOLEADA, CERCA CARROS, cuatro o cinco piezas y servicios, canon, $ 120 a 150, necesito ahora o 1.o Abril. Ofertas a S. D. Casilla 747. 16-M

$ 8, 12, 15 SEMANALES, ARRIENDO casitas entabladas, empapeladas, patio, asfaltado. Chiloé 1740. 1.o-a

ARRIENDO DOS O TRES PIEZAS. Castro 235. 15-m

ARRIENDASE DEPARTAMENTO, señoras honorables. Toesca 1758. 16-m

ARRIENDO DEPARTAMENTO O piezas solas. Lord Cochrane 1415. M—15

ARRIENDO LA ESQUINA CON 3 piezas. Avenida Matta-Aldunate. M—15

ARRIENDASE MITAD PRECIO magníficos locales, calle Ejército, esquina Domeyko. 19-M

LOCAL PARA PASTELERIA SE arrienda. Tratar Teatro Avenida Matta. M-28

ARRIENDASE PIEZA A PERSONA sola. Recoleta 746. M-16

ARRIENDO ESPACIOSAS PIEZAS San Diego 227. 15-m

ARRIENDO GRAN LOCAL CON galpones, caballerizas luz eléctrica y muy buena casa habitación. Ñuble 750. M—16

ARRIENDO CASAS EN PERFECTO estado, siete departamentos, luz eléctrica, gas industrial, galería vidrios. San Diego 842. Precio $ 220. 15-M

$ 200 ALTOS 7 PIEZAS Y SERVIDUMBRE. Domeyko 1963, próximo Vergara. 16-M

ARRIENDO LOCAL PARA NEGOCIO: San Diego 1266. M-16

ARRIENDASE DEPARTAMENTO 3 piezas. Maipú 574. 15-M

ARRIENDASE BARATO, CASA ALTOS, cuatro piezas, todo servicio, a matrimonio sin niños. Andes 3669. 15-M

ARRIENDASE $ 230 COMODAS CASAS recién construídas. Constan: dos patios, siete piezas, cocina, baño con W. C., gas luz eléctrica. Caupolicán inmediata Independencia. Llaves Carrión 1244. M-15

ARRIENDO BUEN LOCAL, ALMACÉN esquina. San Pablo 2701. Bulnes 664. 15-m

Av. SALVADOR 1793 Y 1665. CHALET y casa cerca carros Ñuñoa y carritos arriéndase, $ 260 y 160. Huérfanos 1247 H. Barahona 15-m

$ 150 CASAS 6 PIEZAS NUEVAS, centrales. Esperanza 455. M-15

$ 115.90 CASAS 5 PIEZAS, ENTREGABLES. Rosas 2203. M-15

$ 7 SEMANAL CASITAS ENTABLADAS, empapeladas, independientes. Santa Rosa 1865. M-15

$ 10 SEMANAL CASITAS 2 PIEZAS. Santa Rosa 1496. M-15

$ 90 CASAS 4 PIEZAS, ESQUINAS. Santa Rosa 1496. M-15

ARRIENDO PIEZA, CALLE, PENSIÓN, matrimonio, estudiantes. Brasil 545. M—15

ARRIENDANSE CASAS Y CASITAS muy cómodas y baratas. Tratar: Nataniel 904, de 9 a 12 M. 18-M

SE ARRIENDA PIEZA O DEPARTAMENTO de 3 piezas. Pedregal 12-A. 15-M

ARRIENDO MUY BUENAS CASAS centrales, apropiadas paar familias extranjeras. Llaves, tratar: Amunátegui 870. De 10 a 11 y de 3 a 5. M—18

150 PESOS ARRIENDO CASA. LORD Cochrane 1415. M-15

ARRIENDO SALON CALLE Y DEPARTAMENTO personas respeto. Santa Rosa 332. 15-m

ARRIENDASE PIEZA. GARCIA Reyes 54. 16-m

CASA CENTRALISIMA, ALTOS, Espaciosas, arriéndase, pueden dividirse piezas. Santo Domingo 1253. 15-m

PEQUEÑO TALLER, BODEGUITA, arriéndase espléndido local. Tratar: Santo Domingo 2127. M-16

PIEZA AMOBLADA, BALCON CALLE, arriéndase. San Antonio 255. 19-M

ARRIENDO DOS PIEZAS PERSONAS respeto, cocina. Matucana 640. m-16

ARRIENDO CASITA TRES PIEZAS, luz eléctrica, todo servicio. Canon: $ 100. Andes 2461. m-15

ARRIENDO ELEGANTE PIEZA amoblada, Esperanza 970. 17-m

CASA AMOBLADA ARRIENDO SIN agentes. Verla, tratar: San Martín 75, de 11 1|2 a 12 1|2. M-15

ANIMALES

VENDO UN CABALLO GRANDE, nuevo y garantido, sano y tiro solo. Ñuble 750. M-16

COMPRO VACAS LECHERAS GARANTIDAS, ternero chico, sobre 10 litros. Tratar: Agustinas 25 73. 16-M

COMPRO CABALLO TIRO SOLO. Torreblanca 839. 16-M

COMPRO UN CABALLO TIRO SOLO o que tira al lado. Matucana 966. 16-M

PERROS POLICIALES, PADRES Y cachorros finos vendo. Recoleta 2725. 15-m

VACAS: COMPRO CUALQUIER cantidad, recién paridas, o próximas a parir. Blanco Encalada 1749. M—17

VACAS RECIEN LLEGADAS, DE ternero chico muy lecheras, se venden, Cueto 458. 15-m

VENDO VACAS PARIDAS DE TERNERO chico, buena lechera. Av. San Miguel 161. M-16

OPORTUNIDAD: VENDO DOS CABALLOS chicones, arnés de pareja, una ferretería para victoria importada, un camión de ruedas, ferretería del 60; un arnés de carretela. Avenida Matta 1450. M-15

AUTOMOVILES Y CARRUAJES

AUTOMOVIL EUROPEO, BUEN estado, véndese $ 4,500. Vicuña Mackenna 357. M-17

AUTOMOVIL INGLES DE LUJO, carrocería cerrada, véndese de ocasión. Bandera 131, oficina 14. M-18

FORD COMPRO OCASION. SANTO Domingo 1144. M-15

AUTOMOVIL CHEVROLET-BABY Brand. Cinco asientos, vendo por apuro dinero en $ 4,500. Véase y tratar: Plaza Armas. Pintado color plomo N.o 1364 P. M-16

CAMION PASAJEROS, DE OCASIÓN se vende. San Miguel 142. Garage Ford. m-17

FORD TURISMO, PERFECTO ESTADO, muy barato, se vende. Garage Ford. San Miguel 142. 17-m

VARIOS ARTICULOS PARA AUTO Ford de ocasión encontrará usted en el Garage Ford. — San Miguel 142. m-17

VENDO CONSTANTEMENTE DE ocasión automóviles D. y camiones Dodge. Garage Anguita Manuel Rodríguez 66. 15-m

VENDO CAMION DE DOS RUEDAS en perfecto estado. Ñuble 750. M—16

MOTOCICLISTAS: CADENAS GANADORA las carreras, largas, recibí.— Tisné, Castro 141. M-15

RADIADORES HACE PARA TODA marca, transforma y de Ford, vende constantemente.— M. Sánchez. García Reyes 385. 15-M

VENDO TRES AUTOS FORD EN perfecto estado. Maturana 1194. 17-M

COMPRO CAMAS, CARRETON Y chorero. Av. Las Quintas 72. 18-M

AUTOMOVIL BUICK, 5 ASIENTOS, perfecto estado, de ocasión, véndese. Delicias 2312. M-15

CHASSI FORD INCOMPLETO, VENDO. Jofré 101. M-16

CAMARA 33 POR 4 Y 36 POR 4 1|2, vendo dos de cada clase. Agustinas 1778. 15-M

2,600 PESOS, VENDO AUTO FORD de arriendo, en perfecto estado. Camilo Henríquez 676. 16-M

2,200 PESOS, VENDO FORD SPORT, dos asientos. Camilo Henríquez 676. 16-M

FLAMANTE Y EN PERFECTO ESTADO vendo auto chico cinco asientos. Esmeralda 673. 16-m

CORONA Y PIÑON, EJES, MUÑONES para Overland Dodge, Studebaker. Esmeralda 673. 16-m

VENDO UN FORD EN $ 2,800 EN perfecto estado. Verlo: Serrano 654. 16-m

AUTO LEON BOLLE, CERRADO, estilo Laudaulet, en perfecto estado, se vende en 15,000 pesos o se cambia por casita de igual valor en barrio con tranvías o muy cerca de ellos. Verlo en Bulnes 90. 20-M

SE VENDE UNA BATERIA 6 POR 8; forros 920 por 120, 880 por 120, 34 por 4. Vulcanización. Merced 248. 20-M

AUTOMOVIL DODGE, TURISMO, se vende. Tratar: Lastarria 301. 17-m

AUTO DODGE DOS ASIENTOS vendo de ocasión. Moneda 628. M—15

NEUMATICOS AL MAS BAJO PRECIO de plaza vende el almacén de accesorios para automóviles de Juan Escobar W., Morandé 628. M-15

DESEA USTED FORRO PARA SU automóvil, pase antes que todo a Morandé 628 y encontrará lo que desea. M—15

AUTOMOVIL FRANCES LIMOUSIN, siete asientos, perfecto estado, vendo regalado. Vicuña Mackenna 386. M-17

DODGE, TURISMO, AL CONTADO o facilidades pago, vendo. También carrocería Overland, modelo 83. Arrate 116. 15-M

LINDO AUTOMOVIL HUDSON SE vende, Alameda 2312. Garage Scatt. 16-m

COMPRO FORD TURISMO PERFECTO estado. Partida automática. Camisería "El Record". San Diego 1250. M-15

BICICLETA BIANCHI, EN PERFECTO estado, vendo. San Francisco 1576. 15-M

VENDO MOTO INDIAN. ROSAS 1615, casa 6. 17-M

BICICLETA, OCASION, $ 150. MARÍN 25, casa 4. M-16

SE VENDE UNA CARRETA CHICONA, apropiada para comerciante en la ciudad. Tratar: Cueto 81. 16-M

VENDO CARRETELA NUEVA Y grande, buen eje. Cueto 1262. 15-M

COMPRO DE OCASION COCHECITO dos ruedas, arnés. San Diego 179. M—15

VENDO CARRETON. NATANIEL 1560. 16-M

COMPRO CARRETELA CON O SIN caballos; también riendas. Exposición 830. 15-M

COMPRO CARRETELA DE OCASIÓN con poco uso. Tratar, Avenida Matta 638. 16-m

VICTORIA MARCA BARDO, PARTICULAR, vendo. Avenida Matta 1452. M-15

VICTORIA EN REGULAR ESTADO con 2 caballos, arneses, vendo por lo que den. Avenida Matta 1450. M—15

AVICULTURA Y CULTIVO

UVA, VENDESE CHACRA "LA SARABIA, camino Vitacura, precios módicos. 18-M

VENDO DURAZNOS, MEMBRILLOS y mimbre. Avenida Pedro Valdivia 1914. M—15

CANARIOS CANTORES CON JAULA, vendo, $ 20. Amazonas 616, entre San Isidro y Santiago Concha. 16-M

SEMILLA DE PASTO OVILLO, vendo 400 sacos, puesto frontera. Agustinas 1778. 15-M

DURAZNOS DOS PESOS CIENTO. Exequiel Fernández 620. Ñuñoa. M—15

COMPRA- VENTA VARIAS

GALERIA DE VIDRIO, COMPRO para oficina, compro. San Pablo 3653. M—17

ESTAÑO, COMPRA CALDERERIA. San Pablo 1441. 15-M

PAILAS COBRE PARA DULCE, vende caldedería. San Pablo 1441. 15-M

TARROS LECHEROS, VENDO BOLETO de dos. Romero 2872. Compro boletos, cualquier artículo ocasión. 22-M

COMPRO UNA RULETA, ESCANILLA 469. 15-m

AUTOPIANOS KIMBALL, FAMOSÍSIMOS, facilidades pago, precio fábrica, entrégase. Moisés Sepúlveda. Moneda 1517. 16-m

COMPRO TAPAS Y FONDOS DE tarros parafineros. Pago buen precio. San Diego 1431. 15-M

PASTO 1.o, 2.o CORTES, COMPRA constantemente. Carmen 765. 15-m

LEÑA COMPRO A PRODUCTORES, espino, blanca, eucaliptus y álamo. Carmen 765. 15-m

LEÑA PICADA ESPECIAL negocios reparte domicilio. 765.

LEÑA ESPECIAL PARA particulares, espino, litre y tus. Reparte domicilio, Carmen

660 KILOS FIERRO TE DE da, madera de roble, puertas, cañería de agua, urinarios y dos, medidores gas, vendo. Julio 355.

PASTO PRIMER CORTE, to. Agustinas 2573.

CAJA DE FONDOS COMPRO ocasión. Dávila 945.

COMPRO DENTADURAS Y tes arficiales usados. Arturo 478.

VENDESE 1,000 ARROBAS blanco y tinto, cosecha 1921, pletamente sanos. Datos se San Pablo 1026.

GRAN CHANCHERIA PROVEEDORA de Santiago.—Mercado ro, puesto N.o 67, Teléfono 717 M.—Jamones, $ 2; filete, tosino, $ 2; empella, $ 2.60; chancho, $ 2; costillares sin $ 2; costillares aliñados, $ 2.20; titas crudas, 1 1; cabezas, $ 1. paración para prietas, precios cos. Antes de hacer sus compras averigüe los precios del puesto 67 del Matadero y se convencerá la gran baratura permanente. teca de 1.a, $ 2.70 kilo. El es atendido por su propio dueño.

COMPRO DOS BARRAS DE nicería, y necesito un Mercado Laiseca N.o 8.

PISTOLA BROWING, SIN ocasión. Correo, F. F. R.

MEDIDOR GAS 3 LUCES, SIN da. Correo, F. R. R.

ESTANTERIA, MOSTRADORES, drieras para paquetería, compro. silla 2591.

VENDO COCINA ECONOMICA velocípido para niño. Aldunate 786.

SE COMPRA VIDRIO BLANCO verde, pagando los más altos cios en San Diego 2197.

COMPRO VIDRIERA PARADA estantería con vidrio. Alameda

REALIZO UTILES COMPLETOS ra almacén. San Diego 1625.

ROMANA FAIRBANKS DE 500 los, vendo. Avenida La Paz 6.

COCINA A GAS, CASI NUEVA, tro platos, realiza. Delicias 94

GALPON DE MADERA Y vendo. Lira 617.

GRASA, CARNICERIA, 1.a CLASE, vendo, 30 latas, desde una. ta 659.

CLARINETE, SISTEMA BOEM, bemol, vendo: $ 100 a 200. ca 889. Casilla 842.

MEDIDOR GAS 10 LUCES, estado, compro. Ofertas: F. A. silla 3007.

ARNES DE VARA VENDO, cho 2563.

PAPAS AMARILLAS, 100 a 13; escogidas, 14; chiconas, ofrece La Granadina. Avenida 1460. Teléfono inglés 113,

LEÑAS ACACIO, TROZADA Y ga, 100 kilos, 8; álamo 300 2; espino saco retobado, monte, 4 saco. Pida a La na. Avenida Matta 1460.

ESCOBILLAS, ESCOBILLONES, PIda usted los precios más bajos de plaza, por ser productores. Avenida Matta 1460. M-15

OCASION: VENDO CAJONES PARA almacén. Bascuñán 96. M-15

BICICLETAS DE TODAS CLASES compro constantemente. Brasil 15. 15-m

ACCIONES Y BONOS

ACCIONES A BANCO INDUSTRIA-Comercio, vendo.— M. E. Gómez. Agustinas 1148. Teléfono 902. 15-M

AZUCARERA NACIONAL, VALDIvia, informes; acciones y títulos en mi oficina.— M. E. Gómez. Agustinas 1148. 15-M

COBRANZAS COMERCIALES, TRAmito rápidamente.— M. E. Gómez. Santiago. 15-M

COMPRA-VENTA NEGOCIOS

SE VENDE BODEGUITA DE CARbón y leña venta comprobada en muy buena situación, poco capital, no cobro derecho llave. Mapocho 2055. 16-m

BOTICA, EN LA MEJOR SITUAción del barrio del puerto, vendo. Botica, Casilla 605, Valparaíso. M—20

ALMACENSITO VENDO OCASION $ 2,300. Buena casa, buen barrio. — V. D. — Casilla 2491. 15-m

POR VIAJE VENDO DESPACHO, frutas y verduras. Chiloé 2046. 20-M

VENDO NEGOCIO ABARROTES por viaje. Urgente. Cochrane 1003. 15-M

VENDO ACREDITADO HOTEL Buen Gusto. Chacabuco 28 A. M-15

VENDESE PELUQUERIA CERCA Plaza de Armas, mucho trabajo. Datos: Huérfanos 1170. M-15

SE VENDE NEGOCIO DE ABARROte por tener que ausentarme, de Santiago, Gálvez 532. 15-m

HABIENDO COMPRADO A DON Gregorio Semenek, su negocio de menestras situado en calle Pedro de Oña N.o 99, no respondo por deudas pasado tres días. Santiago, 13 de Marzo 1922. Sofía Coello. 16-m

BUEN NEGOCIO ABARROTES, UNIco, véndese balance disolución social. Rosas, esquina Maturana, capital 13,000 pesos aproximados. 17-M

SE VENDE ANTIGUO Y ACREDItado almacén en calle San Pablo, único cuatro esquina, venta de 10 a 12 mil pesos mensuales, es de mucho porvenir. Lo doy a prueba. Tratar: Almirante Barroso 790. 15-M

BUENA PENSION VENDO, A TRES cuadras Plaza de Armas con derecho llaves, por no poderla atender. Puente 731. 18-M

HABIENDO COMPRADO AL SEñor Miguel Sánchez su negocio de Bar, situado en la Vega Central N.o 314, no respondo por cuenta alguna después de los 3 días.— Luis Lima. 16-M

SE VENDE POR VIAJE, MAGNIFIco almacén, barrio populoso, cité ambos lados. Mapocho 1552. 16-M

BOTICA: INSTALACIONES Y ENvases de lo mejor, véndese barato. Delicias N.o 1286. 16-M

VENDO PELUQUERIA DE OCAsión, por cambio residencia. Conferencia 378. M-16

VENDO CARNICERIA POR LA MItad de su precio. Blanco Encalada 2190. 16-M

$ 40,000 EXISTENCIAS VENDO contado, negocio específicos extranjeros establecido media cuadra Plaza Armas, también permuto por casa central igual valor. Casilla 3245. 15-M

SE VENDE BUENA BOTICA REcién instalada por no poder atenderla su dueño. Verla: de 3 a 5. Santa Rosa, esquina Victoria. 16-M

VENDO NEGOCIO MENESTRAS. San Diego 1122. 16-M

HOTEL-RESTAURANT, 2.a CATEgoría, fuera 200 metros, once piezas, vendo de gran ocasión. Dirigirse por cartas: Correo 2, Casilla 4538. 16-M

RESTAURANT MUY ACREDITAdo, con escenario, libre de 200 metros, véndese. Diez de Julio 1525. 15-M

HABIENDO COMPRADO EL NEGOcio de hotel, bar y restaurant a los señores Dieguez y Creso, Delicias 3408, no respondo por ninguna deuda. M-17

POR AUSENTARME DEL PAIS, vendo negocio lucrativo de fácil manejo y de mucho porvenir. Casilla 3980. 17-m

VENDO NEGOCIO ABARROTES por cambio de residencia, frente Escuela Militar. San Ignacio 796. 17-m

VENDO ACREDITADO DEPOSITO de vinos y chichas. Camilo Henríquez 622. 17-M

BOTICA SE VENDE.— VENDO UNA acreditada Botica en el ramal de Cabildo; facilidades de pago. Más datos en Los Nogales y en ésta en San Pablo, esquina Riquelme, Botica. 17-M

MEZON Y ESTANTERIA ELEGANte para bar o pastelería, vendo. Franklin 1334. 15-M

CANTINA COMPRO, $ 1,500 A 2,000 Benavente 708. 16-m

VENDESE UN ALMACEN DE ABArrotes con buena casa-habitación. Maestranza 202. 18-m

VENDO URGENTE NEGOCITO DE despacho, carbón, leña y frutas. Armario y mostrador. Precio de ocasión. San Pablo 2210. 17-m

VENDO EL BAR, SERRANO 299, esquina Eleuterio Ramírez. M—17

CARNICERIA VENDO. NATANIEL 903. 17-M

VENDESE UN DEPOSITO VINO, chicha. Nataniel 852. Urgente. 16-M

COCINERIA VENDO BASTANTE clientela, porvenir asegurado arriendo barato. San Pablo 2385. m-15

$ 3,800, POR URGENCIA VIAJE, vendo espléndido y acreditado negocio licores vende $ 3,500 mensuales. —Martínez Rozas 2202. 17-m

VENDO POR NO PODERLO ATENder, el acreditado Bar Restaurant "El Tango Feliz". Cumming 899. 16-m

POR AUSENTARME DE ESTA, SE vende la Fábrica de Mantequilla y mantequilla margarina, con todas sus instalaciones, utilidad muy lucrativa. Por menores, Maestranza 1270. 16-m

VENDO ALMACEN ABAROTES $ 1,600. Casa esquina, 3 habitaciones, luces eléctrica gratis. Canon $ 105. Sargento Aldea 1399. M-15

NEGOCIO ALMACEN CON BUENA casa para vivir, vendo de ocasión, sin agentes. Correo 6.—R. S. M—15

ESTABLO VENDO EN SITUACION única. Tratar: de 9 a 10 1|2. Agustinas 1726. M-16

VENDO LUSTRIN DOS ASIENtos. Carmen [illegible] M-15

VENDO O ARRIENDO ANTIGUA lavandería. Tratar: de 12 a 1. Arturo Prat 1614. M-16

COMPRO NEGOCIOS ABARROTES, de ocasión, saldos mercaderías. Sotomayor 9. M—15

LIBROS Y ESTAMPILLAS

LIBROS DE ESTUDIO, DICCIONArios, novelas, historias, filosofía, compro. San Diego 105. M-17

LIBROS DE ESTUDIOS NUEVOS, del 1.o al 6.o años humanidades, realizamos. Rivera 1355. 15-M

COMPRO ESTAMPILLAS, COLECciones de sellos y lotes antiguos de Chile, compro. Escribir a M. R., Casilla 2393. Santiago. 24-M

LIBRERIA HEMETTE Y FRIAS Textos y útiles para colegiales; precios sin recargos. Obras escogidas. Moneda 1050; cerca Ahumada. 17-m

LIBROS A $ 1.00, SE VENDEN EN lotes. Bandera 20. 16-M

DIVERSOS

¿SE CASA USTED? ¿DESPIDE USted algún amigo? ¿Celebra usted su cumpleaños? ¿Quiere usted tener un recuerdo de familia. Llame a Rebolledo, fotógrafo de "Zig-Zag", que atiende en el Gabinete fotográfico del Cerro Santa Lucía. Ejecuta trabajos para aficionados, desarrollos, copias, ampliaciones, reproducciones de retratos antiguos, retoques de planchas, etc., 20 por ciento más barato que otros talleres fotográficos. M-16

COLCHONES, REFACCION A DOmicilio. San Diego 9. 21-M

MANIQUIES ORTEGA, MODELOS nuevos. Fábrica, Rosas 1869. M—16

COLCHONES, REFACCIONES A domicilio. San Diego 9. 27-M

SOLDADURA AL OXIGENO: SOLdánse toda clase de piezas, máquinas quebradas, especialidad soldadura aluminio; recibo trabajos de torno. —Durret, Avenida Matta 905, frente Chiloé. A—8

MALETERIA Y ARTICULOS PAra sport de la fábrica Lino Tessore. Precios fijos y los más bajos de plaza. Prat 189. M-19

SE ENTRE [illegible] TERNO DE MEDIda sólo con $ 5 semanales. San Diego N.o 1356. 21-M

ME ENCARGO TRABAJO DE CASpintería, en construcción y concreto. Chacabuco N.o 661, Vicente Sánchez 16. 16-m

¡ZAPATEROS! NO OLVIDEIS QUE la suelería más surtida y que mejores materiales vende a los precios más bajos, es la suelería "El Cóndor". San Pablo, entre Herrera y Maipú. 15-M

¡TALABARTEROS! SUELAS NEgras, bayas y blancas para correaje, cueros Quillotanos, caballos bayos y en general toda clase de materiales, los encontrará en la suelería "El Cóndor". San Pablo, esquina Maipú. Atendemos pedidos de provincias. 15-M

PIDASE EN ALMACENES JABON vetado, lavar, marcado "El Delirio". 17-M

COMPRO A DOMICILIO ROPAS DE caballeros. Ordenes: Delicias 3650. 5-A

COMPRO ROPA USADA, CALZADO, atiendo domicilio. Independencia 240. 15-M

SE GRATIFICARA A QUIEN DE aviso a Gálvez 549 del paradero del insano Oscar Martínez Rebolledo, fugado de la Casa de Orates, tiene 27 años, viste traje cazador color caki. 15-M

ESTUDIANTES, COPIAS A MAquina, Bandera 140. 15-m

TEJIDOS DE PUNTO, SOBRE MEdida, en buena lana, hilo seda. Precios más bajos. Visite la casa. Vea modelos. Agustinas 979. 15-M

SE ENTREGAN TERNOS CON FAcilidades de pago. San Diego 381. 15-M

ELEGANTES TRAJES, BUEN PREcio, vendo. Tratar y verlos: Maipú 651. 15-M

ARMERIA, SAN DIEGO 93, COMpongo armas; hago llaves Yales. M—15

USE "LOTION DIAMELO" PARA el cutis. 17-M

DOS BILLARES DESEO ARRENdar. Diez de Julio 1525. 15-M

SE COMPRAN RESTOS DE MATEriales para sastres. San Diego 381. 16-M

DOCTORA ELVA DE TAGLE, ESpecialista imperfecciones de la cara. San Antonio 265. 15-M

$ 2.50 CIENTO TARJETAS VISITA, impresión insuperable, confecciona "Imprenta Alemana", calle La Bolsa 57 (Galería Agustinas). 16-M

¡COLEGIALES! HORMAS DE PAño, terciopelo, ofrecemos gran surtido. Hechuras, transformaciones. Compañía 2290, Fábrica "Eltane". 15-M

SASTRERDIA R. PALACIOS, SAN Diego 381. Cosa increíble. Se reciben hechuras a $ 75. 16-m

PADRES DE FAMILIA, EMPLEAdos y el que desee proveerse de artículos de tienda, sastrería-medidas, ropa hecha, muebles, dirigirse, "La Porteña", Cochrane 395, fundada en 1883, llevará lo que quiera legítimo, precios bajos, seguirá pagándolo como le acomode. 16-m

LECHE. — SE VENDE LA PROducción de la Chacra Santa Julia de Ñuñoa, Av. Irarrázaval 4041, teléfono 17, Ñuñoa, y Galería Alessandri, oficina 16, teléfono 274.

SASTRERIA "LA POLAR". — 5.o Club. Sorteo N.o 23. Salió favorecido el número 32, perteneciente al señor S. Valencia. M-15

DESEO SABER DE MI MADRE, SEñora María Vicenta Jusquet v. Jasquet y mis hermanos Luis Arnol y Alfredo.—Su hija Antonina. Dirigirse: San Francisco 1164. M-16

400 SACOS CON RETOBO VENDO a 90 centavos, entran 100 trigueros. Gálvez 1360. M-15

HABIENDO DEJADO DE EXISTIR mi querida esposa Elena Barrié de Retamales, pongo en conocimiento de las personas que tengan trabajos pendientes, sírvanse reclamar: Bilbao 40. -- Eleuterio Retamales. M—16

CALENTADORES MUY PRACTIcos con 25 centavos de leña calienta usted un baño en 15 minutos a 65 grados, los demás instalados sin otro gasto para usted que $ 160. Vicuña Mackenna 15. 15-m

BAÑOS AMERICANOS, $ 95; INglés, $ 110. Baños para empleados, 60. Baños servidumbre, $ 48. Baños guaguas, $ 10. Vicuña Mackenna 15. 15-m

HOTELES Y PENSIONES

MAGNIFICO DEPARTAMENTO O pieza pensión en familia sin pensionistas arriendo. Alameda 123, altos. 17-m

CENTRALISIMO ARRIENDO PIEzas con pensión, sin muebles, a matrimonio o jóvenes; buena comida, luz eléctrica, baño, amplia galería. Casa seria. Arturo Prat 226. M—23

PENSION CON SIN PIEZA, SALOnes muy aseados, ventilados, casa familia, huerto, extenso salón calle, matrimonio. Precio módico. San Isidro 618. M-22

ARRIENDANSE PIEZAS CON PENsión y se da pensión de mesa en casa de familia honorable. Recoleta número 409. M—20

PENSION A MATRIMONIO O JOvenes, piezas balcones, calle Catedral 2679. 16-m

GRAN HOTEL BUENOS AIRES, un paso Estación Central. Delicias 2921. Piezas para pasajeros desde 3 pesos diarios. Comida a la carta. M—17

NATANIEL 135 — CASA DE UN piso, bien confortable, tiene disponibles piezas para pensionistas. 18-m

ARRIENDO BUENAS PIEZAS pensión caballeros solos. Nataniel 247. M-15

CATEDRAL 2471. ESPLENDIDAS piezas balcones, pensión. m-15

CABALLERO DE EDAD ACOMPAñado de una hija necesita buena pensión con departamento amoblado y baño, en casa central de respetable familia, poco numerosa, sin otros pensionistas y retirada de exigencias sociales. Se ofrecen y exigen amplias referencias. Detalles por carta: De la Fuente. Casilla 2150. M—15

CASA DE FAMILIA ARRIENDA piezas con pensión; comidas de familias. Precios bajísimos. Santo Domingo 1150. M-15

ESPLENDIDA PIEZA CON PENsión, para matrimonio. Chacabuco 569. M-16

GRANDES Y HERMOSAS PIEZAS con pensión, cerca carros Lira y Maestranza, ofrece familia respetable a matrimonios y estudiantes. Jofré 358-A. 17-M

CASA EXTRANJERA, NATANIEL 41, arrienda pieza amoblada con pensión. 15-M

CASA FAMILIA DA PENSION MEsa. Libertad 19 A. M-15

PIEZA BALCON CALLE, CON PENsión, casa familia, ofrécese a caballero. Prat 248. M-19

EN CASA SIN PENSIONISTAS ofrécese pieza con pensión, una o dos personas. Domínica 218. M-15

FAMILIA ARRIENDA PIEZAS CON pensión. Serrano 67. M-15

ARRIENDANSE PIEZAS AMOBLAdas, pensión. Nataniel 241. 16-M

ARRIENDANSE PIEZAS, PENSION. Serrano 209. 18-M

ARRIENDASE PIEZAS CON SIN muebles, pensión familia. Santa Rosa 229. 17-m

ESTADO 75, CASA HONORABLE ofrece regios, amplios dormitorios, para matrimonios, excelente comida. Baño todo confort. Teléfono 3705. 15-m

PENSION MADRILEÑA, PIEZAS con pensión, Rosas 1022. 16-m

SE DA PENSION A DOMICILIO, Santa Victoria 430. 16-m

FAMILIA HONORABLE ARRIENda piezas con, sin pensión, precios módicos a estudiantes. Carrera 672. M—15

CASA SIN PENSIONISTA ARRIENdase pieza con pensión para una o dos personas. Huemul 660. M-15

PENSION (120) PARA ESTUDIANte. Puente 731. 18-M

MATRIMONIOS OFRECE ESPLENdidas piezas balcones calle, buena pensión. Campo Marte 79. 16-M

ARRIENDAN PIEZAS CON O SIN pensión. Pensión Danesa. Precios módicos. Matucana 39-A. 16-M

CON PENSION ARRIENDO PIEZA calle. Unico pensionista. Santo Domingo 2406. 15-M

PENSION RESPETABLE. ROSAS 1046. M-16

BONITAS PIEZAS BALCONES CAlle, con sin pensión, arriéndase. Maestranza 106. M-16

EN CASA DE FAMILIA NECESITO pieza amoblada con pensión. Se prefiere independiente.— F. L., Casilla 3142. 15-M

SEÑORITAS ESTUDIANTES HAllarán pensión casa respeto. Gay 2119. 15-M

EN CASA HONORABLE, CENTRAL espaciosa, ofrécese, magníficas habitaciones, amobladas con muy buena pensión. Mucho aseo, buen baño. Moneda 840. 17-m

SE ARRIENDAN PIEZAS CON pensión sana y abundante. Teatinos 56. M—17

NECESITASE EMPLEADA PIEZAS, recomendada, casa pensión. Moneda 913. M—15

PENSION PIEZAS, CONFORT, SEgunda cuadra Santa Rosa. Tratar: Delicias 878. M—16

DOS JOVENES NECESITAN PIEZA y almuerzo solamente en casa de familia, sin pensionistas. Dirigirse indicando precios a H. A., Casilla 81-D. M—17

CASA PARTICULAR ARRIENDASE espacioso salón calle con pensión, matrimonio o estudiantes. Estado 141. - 17-M

PENSION PIEZAS AMUEBLADAS, desde [illegible]. Teatinos 863.

JOVEN EXTRANJERO BUSCA Pensión familia, Salvador, Providencia o Ñuñoa, tranvía cerca.— Alexis. Casilla 2675. 15-M

PIEZAS PENSION, CASA DE TODA confianza y atención. Central: San Diego 136-B., bajos. 15-M

SE ARRIENDA PIEZA CON PENsión. Prat 66. 18-M

ECONOMICA PENSION DE MESA atendida por dueña. Tratar: Nataniel 38. 17-m

VIUDA E HIJA, OFRECE PIEZA amoblada con pensión, otra sin muebles. Santo Domingo 2128. m-15

¡PENSION PIEZAS¡ SEÑORAS, HIjas, ofrecemos. Lira 279. 15-m

ARRIENDO PIEZA PENSION, Matrimonio o jóvenes. Cueto 336. 16-m

FAMILIA ARRIENDA PIEZA CON pensión. Serrano 67. M-16

ARRIENDASE PIEZAS CON BALcones, espaciosas con o sin muebles, con pensión solamente a personas de respeto. Nataniel 266. M-18

INSTRUCCION

"INSTITUTO SAN MARTIN", SAN Martín 64. Teléfono inglés 213. Kindergarten, preparatorias, humanidades. Facilidades para alumnos de provincia. Internos, medio-pupilos, externos. Los profesores son de Estado, conocidos por su competencia y seriedad. Profesorado señores: Ernesto Melo Aguirre, Agustín Rivera, Juan Rojas Segovia, M. Fuentes, J. Cuadra Gormaz, F. Herrera, R. Barría Oyarzún, etc. Exámenes válidos en el establecimiento. Preparatorias organizadas en igual forma que cursos humanidades. Clases principian 15 de Marzo. Matrícula abierta. 17-m

LICEO FISCAL. INTERNADO BArros Arana, Santo Domingo 3535. La matrícula está abierta desde el 6 de Marzo, de 2 a 5 P. M. Las clases empezarán el 16 del mismo. M-15.

ACADEMIA YOST, ENSEÑANZA escritura máquina. Matrícula permanente. Santa Rosa 356. M-17

INSTITUTO PINOCHET LE-BRUN, Huérfanos 1657. Kindergarten, Preparatorias, Humanidades. Matrícula abierta. Pídanse prospectos. 19-m

TAQUIGRAFIA MARTI, CONTAbilidad, Dactilografía. Clases individuales y colectivas. Gay 1950 29-m

LICEO MUSICAL "SANTA CECIlia". Arturo Prat 253. Internado para señoritas de provincias, humanidades gratis para las internas. Se enseña: teoría, armonía, composición, piano, canto, violín, instrumentos de cuerda, danzas, declamación, idiomas; clases nocturnas, sólo para jóvenes. Exámenes válidos. Pida prospectos. A-3

INSTITUTO OSSANDON, 340 EXposición. Casilla 4691. 15-M

TELEGRAFIA, ESCRITURA MAquina, enseña rápidamente. San Diego 448. 15-M

¡INGLES! PROFESOR LONDINENse con espléndidas referencias, enseña idioma en tres meses. Preparación rápida, viajes. Pronunciación perfecta. Miraflores 138 (bajos). 16m

FRANCAIS: BONNE EDUCATION, désire entrer famille, comme professeur échange logement. Clasificador A-67 Central. 26-M

COURS D'EDUCATION FRANCAIse. Préparant les enfants aux Ecoles de France 34. Arturo Prat. Casilla 238. 17-m

ACADEMIA "PITMAN", PREPARA taquígrafos y mecanógrafos, especiales para comercio, estudio completo, precios módicos. Matrícula abierta, clases individuales y colectvas, ambos sexos, separados. Maule 1075. M—16

LICEO INGLES. AVENIDA ESPAña 148. Kindergarten, preparatorias, humanidades y curso comercial. Exámenes válidos. Internos, medio-pupilos, externos. Inglés práctico desde kindergarten. M-15

LICEO CHILENO. PLAZA YUNGAY. Señoritas, niñitos. Exámenes válidos. Matrícula abierta. 15-M

INSTITUTO MERCANTIL, ENSEñanza Comercial y de Humanidades. Fundado 1904. El primero en Chile en su género, según estadística oficial. Contabilidad Comercial (Industrial, Bancaria, Agrícola, Salitrera, Ferroviaria, Fiscal, Oro y Billetes, de Sociedades Mutuas, Colectivas, Comanditarias, Anónimas o Participación); Aritmética Comercial, Castellano, Redacción Mercantil, Francés, Inglés (Alemán, Italiano, Latín o Griego); Taquigrafía, Escritura Máquina, Legislación (Civil, Comercial, Aduanera, Consular), Caligrafía, Geografía, Moral; enséñase por $ 50 y 35 mensuales, según curso, todos los ramos. Estado 239. Pensionado (ayúdase con clases individuales). Prospectos. M-15

HUMANIDADES, 1.o A 6.o AÑOS, individualmente, preparamos exámenes; numerosos certificados aprobación universitaria. Instituto Mercantil. Estado 239. Teléfono Inglés 273. M-16

BACHILLERATO INGLES, PREPAro. Irarrázaval 817. 15-M

PROFESORA ESTADO HACE CLAses particulares, Matemáticas, mucha práctica. Gay 2119. 15-M

PROFESORA MATEMATICAS O alumna último año Pedagógico, necesitamos. Estado 239. Tercer piso. M—14

CONTABILIDAD POR CORRESPONdencia.— Informe del Inspector Técnico del Consejo Nacional de Enseñanza de Montevideo, don Emilio Fournié: "El objeto del autor ha sido facilitar el estudio de la Contabilidad de manera que se pueda aprender sin necesidad de maestro, a cuyo fin la exposición es detallada, sencilla y clara como podría hacerlo el profesor de viva voz". Pida lecciones de ensayo sin costo ni compromiso a The American College, casilla 2881. 14-M

INSTITUTO "VENEGAS SALAS". Plazuela Santo Domingo. Matrcúlese cursos económicos. 15-M

MATRICULA ABIERTA, 2 A 4 "Academia Underwood". Morandé 436. 15-M

ESCUELA PRACTICA CHAUFfeurs-mecánicos. Cursos rápidos, enseñanza por sus dueños, varias marcas. Vicuña Mackenna 386. Antes: Moneda 1020. M-19

ALUMNO 2.o AÑO PEDAGOGIA INglés, ofrece dar clases domicilio. Precios bajos. Maipú 435. 15-M

COLEGIO EUROPEO PARA SEÑOritas.— Fundado en 1901. Delicias 2266. Teléfono inglés 1388. Humanidades completas, exámnees válidos. En sección infantil y preparatorias recíbense niñitos. Francés e inglés obligatorios. Internas, medio pupilas, externas. Música con exámenes válidos. Piano, canto, violín, italiano, historia de la música, teoría, armonía. Profesorado del Conservatorio Nacional. Recíbense internas señoritas que quieran seguir música, adornos e idiomas. Pídase prospectos. A-14

BACHILLERATO: CEDULAS DE matemáticas y física, prepara profesora titulada.—M. C., Correo 2. M-16

OCUPACIONES (Necesitan)

CHAUFFEUR MECANICO DESEA ocupación casa particular, buenos certificados de competencia. Casilla 681-D. J. M. B. 15-M

JOVEN SIN PRETENSIONES DEsea ocupación como ayudante de cajero o cualquier ocupación decente. Buenos informes. Pimentel. Maestranza 116. M-15

JOVEN OFRECESE PARA OFICIna con muy buenas recomendaciones, habiendo sido empleado oficinas bancarias. Casilla 81-D.—J. E. L. M—15

SE OFRECE BUEN MECANICO DE precisión, sabe torno y ajustaje. Dirigirse: J. O. Casilla 3922, Santiago. 15-M

ADMINISTRADOR EXTRANJERO se ofrece para fundo con referencias de primera. Dirigirse a casilla 441. M—16

SEÑORITA SIN PRETENSIONES, posee francés, contabilidad, escritura máquina, solicita ocupación decente.— E. M. Casilla 3262. 15-M

EX-CONTADOR DE BANCO CON quince años práctica ofrece sus servicios al comercio, para llevar contabilidad. — A. B. Casilla 336. 17-m

AGRICULTORES. — OFRECESE persona competente y responsable, todo ramo agrícola. Reparaciones primer orden. Dirigirse por carta: Arturo Prat 1906.— R. R. 17-M

OFRECESE PERSONA SERIA Y sin pretensiones, para cuidar quinta aquí o fuera de la ciudad, con buenos certificados de honradez. — Luis Beltrán 1940.—A. A. M-15

VIAJERO, CON BASTANTE CLIENtela en la zona sur y frontera tiene buenos certificados, desea representar casa mayorista a comisión, conocedor ramo tienda paquetería y ropa hecha hará viaje el 26 del presente, dirigirse por carta I. S. Correo Central. 16-m

SERVIDUMBRES RECOMENDAdas, encontrará en Gálvez 106, acreditada oficina "La Rápida. 16-M

ADMINISTRADOR JOVEN QUE HA tenido a su cargo una importante hacienda se ofrece. A. S. E. Delicias 3751. 15-m

ADMINISTRADOR PARA FUNDO se ofrece. Dirigirse: G. F. D.— Casilla 2613. 17-M

ME OFREZCO PARA EL COMEDOR a matrimonio sólo. Tratar: Delicias 2748. 15-m

ESPAÑOLA VIUDA CON HIJA grande ofrécese cocinera. Correo 3. M. S. 15-m

ADMINISTRO CASAS, CONVENTIllos, citees o los arriendo; doy garantía. Maipú 449. M-15

OCUPACIONES (Ofrecen)

NECESITO TONELERO. CHACRA Ducau. San Bernardo. Teléfono N.o 18. M-15

CANTINERO PARA LA ADMINIStración de un club, en muy buenas condiciones necesito. San Antonio 220. M—16

CARPINTEROS, SERRUCHEROS, y aprendices necesito, Domeyko 2356. Carros 17. 17-m

NECESITO PIANISTA Y CUPLEtista. Avenida Manuel Montt 305. 15-M

OPERARIOS SASTRES NECESITA, Regimiento Maturana. 15-M

NECESITO TORNERO. SAN PAblo esquina San Martín. M-16

ESTUCADORES, COLOCADORES de mosaico americano y hojalateros, necesito. Morgue. M-15

PELUQUERO COMPETENTE NEcesita La Porteña. Salas 182. M-15

VENDEDORES LEÑA NECESITO, Carmen 765. 15-m

2 NIÑOS DE 12 A 15 AÑOS SE necesitan. Uno para aseo y mandados de un taller, y otro con puertas adentro, para trabajos domésticos. San Isidro 277. 15-M

MUEBLISTAS COMPETENTES, Necesita. Gálvez 102. 15-m

HOJALATEROS MAESTROS NEcesito. Rosas 2061. 15-m

NECESITO HERRERO, CARROCEro; trabajo grueso y delgado. Providencia 2571. M-16

NECESITO JOVEN ACTIVO PARA la formación de club de ternos. San Diego 381. 15-M

NECESITO NIÑO PARA REPARto carnicería, 13-14 años. Pluto 2071. 15-M

SE NECESITA UN COMPOSTUREro. Avenida Matta 950. M-15

BUEN BARNIZADOR NECESITO para San Bernardo. Barros Arana 385. 15-M

NECESITO SACADOR DE PUNTEras y cortador de suela a máquina. Rosas 3225. 15-M

PELUQUERO NECESITO. BRASIL 704. 15-M

MUEBLISTAS Y OFICIALES, NEcesito. Rogelio Ugarte 1215. 15-M

MAQUINISTA Y GOTICOS, ENtienda toda clase máquinas de mueblería, necesito. Santa Isabel 115. 15-M

CORTADOR SASTRE, COMPETENte, en confecciones de señoras, se necesita. Bandera 620. primer piso, oficina 14. M—15

NECESITO RUEDERO PARA CArretones. Matías Ovalle 116. 16-M

HERRERO CARROCERO, NECESIto. Delicias 548-D. De 12 y media a 2 P. M. 15-M

SASTRE OPERARIO Y AYUDANTE necesito. Aldunate 864. M-15

ENLUCIDORES PRACTICOS NECEsito. Avenida Matucana 74. M—15

QUINTA SANTA NICOLASA, BAños de Apoquindo, necesita mozo para carretela con carnet. Tratar: Alameda 419. M-15

MUCHACHOS NECESITO. NATAniel 435. M—15

NECESITO JOVEN ACTIVO PARA comedor, preferible japonés. Estado 75. De 2 a 5. M-15

JOVEN PARA CANTINA NECESItase. Bandera 852. M-15

VENDEDORES PRACTICOS NECEsito para ventas semanal. Aldunate 1145. Tratar: de 4 a 6. M-16

NECESITO UN CORTADOR DE carne, joven. Avenida Matta 823. M—16

NECESITO HOJALATEROS. ALMIrante Barroso 432. M-15

OFICIAL HOJALATERO ADELANtado, necesito. Amirante Barroso 585. M—16

CARPINTERO ENTENDIDO EN barniz, necesito, Brasil 773. M—16

PINTORES, HERREROS, GASFIter, colocadores de mosaico, necesito, Morgue. M-16

CARPINTERO MUEBLISTA Y OFIcial adelantado, necesítase. Barroso 735. M—15

NECESITO MUCHACHO PARA CAballerizo, puertas adentro. Domínica 307. M—15

NIÑO APRENDIZ CON INFORMES. Taller pinturas. Rosas 929. M-15

PERSONA CON CONOCIMIENTOS de contabilidad para llevar la estadística de la Bodega Santa Elena de Alberto Valdivieso, se necesita. 15-M

REPARTIDOR DE VINOS NECESIta la Bodega Santa Elena. Dirigirse a la misma bodega en la Estación Santa Elena. 17-M

NIÑO PARA MANDADOS, NECESIto. Huérfanos 1508. 15-M

FARMACEUTICO NECESITASE. Irarrázaval 2121, Ñuñoa. 17-M

FUNDIDORES EN BRONCE, COMpetentes, se necesita. Santa Rosa 254. 15-M

CARPINTEROS DE BANCO NECEsito, Lastra 886. 15-m

NECESITO CORREDORES. SAN Martín 649. 16-m

MARMOLISTAS COLOCADORES, necesito. Marmolería Bottinelli. Cienfuegos 67. 16-m

SE NECESITA UN NIÑO PARA Mozo. Teatinos 10. 15-m

ZAPATEROS CLACK, TACO PALO, necesito. Chacabuco 952. 17-M

NECESITO CARPINTEROS DE banco. Población León XIII. Salvador Donoso 2. 15-M

JARDINERO JAPONES ARREGLAR jardín un día a la semana. Casilla N.o 6. Ñuñoa. 17-M

NECESITA UN RUEDERO COMpetente. Alameda 2439.

MUCHACHO PARA MANDAR PAquetes y barrer, necesita. Moletto Hnos. Catedral 2202. 15-M

CONTADOR, NECESITASE JOVEN soltero con buenas referencias para casa comercial en el Norte, con preferencia alemán y conocimientos de inglés. Dirigirse: Claras 152, de 1 a 3. 17-M

SE NECESITA UNA PERSONA SEria en calle Curicó N.o 204. 15-M

ZAPATEROS LUIS QUINCERO, composturero, preciso. A. Prat 103. M—15

NECESITO MUEBLISTAS COMPEtentes y prácticos en escritorios de cortinas. Avenida Irarrázaval 252. M—17

NECESITO MOZO PARA PENsión, práctico de cantina, con referencias. San Isidro 92. 15-m

PELUQUERO NECESITO. ESPEranza 38. M-15

NECESITO UN PELUQUERO, DElicias 3924. 15-m

SE NECESITA UN NIÑO PARA los mandados de 12 a 15 años de edad para casa extranjera. Tratar: Gay 2593. 16-m

NECESITO CARPINTEROS Y PINtores, urgentes. Calle Puente 852. 15-M

NECESITO GASFITER Y HOJALAtero. Santo Domingo 2006. 15-M

ZAPATEROS BUENOS OPERARIOS obra de hombre y plantilleros, necesito. Bandera 861. 16-M

PELUQUERO NECESITO. ESMEralda 828. 15-M

CARPINTEROS MUEBLISTAS NEcesito. Diez de Julio 635. M-15

NIÑOS APRENDICES JOYEROS NEcesito. Carmen 916-A. M-16

MUEBLISTAS NECESITO. NATAniel 464. M-15

HERRADOR Y QUE SEPA HACER herraduras, necesito. Bulnes 855. M-15

MUCHACHO QUE SEPA MANEJAR carretela, neecsito, casa y comida, $ 60 mensuales. Catedral esquina Libertad, almacén. M-15

NECESITO NIÑO PARA MANDAdos, buenas recomendaciones. Alameda 459. M-15

AGENTES ACTIVOS: CON 50 PEsos fianza ganarán $ 10 a $ 50 diarios. Ahumada 46. MM-15

NECESITO JARDINERO, CASADO, sin familia para la costa, con informes. Tratar, de 1 a 3. Amunátegui 224.

CORREDOR DE FIERRO, CORREdor de ruleta y cortador de suela máquina de golpe se necesitan en la fábrica de calzado, Amunátegui 914. 16-m

NECESITA CORTADOR LA CARnicería Nataniel 213. 15-m

LA ILUSTRACION: NECESITA JOvenes para hacer suscriciones de novelas. Errázuriz número 887; presentarse de 8 a 10 A. M. y a 7 P. M. M—17

MUCHACHO ROBUSTO, QUIERA aprender pastelería, presentarse, Chacabuco 94, Inútil sin certificados buena conducta. 17-m

CORTADOR CALZADO QUE SEA competente, se necesita. Delicias 103. M-16

PLANTILLEROS QUE SEAN COMpetentes se necesitan. Delicias 103. M-16

ZAPATERO, COMPOSTURERO Y plantillero, necesito. Almirante Barroso 28. M-15

NECESITO NIÑO PARA MANDAdo. Padura 799. M-15

RECORREDORES DE PISOS NEcesito. Maestranza 1381. M-15

EMPLEADO JOVEN, ACTIVO, SIN pretensiones, sueldo y buenas comisiones, necesito con buneos informes y $ 500 en efectivo. Casilla 2986. M-15

NIÑO 16 AÑOS PARA MANDADOS necesito. San Isidro 1716. M-16

MUCHACHO NECESITO. VALPAraíso 1064. Casita 22. M-15

CARRETELERO NECESITO CON carnet entendido reparto Bodega. San Diego 1493. M-15

VENDEDORES PARA VENTA frutos del país necesito. Pago buena comisión. San Diego 1493. M-15

NECESITO PELUQUERO DE FIRme. Nataniel 906. M-15

PELUQUERO PARA PELUQUERIA de mucho porvenir necesito. San Diego 1021. M-15

NECESITO CARPINTEROS Y ALbañiles, San Diego 1025. M-15

PELUQUERO NECESITO. DELICIAS 3431. M-15

NECESITO GASFITER. LIBERTAD 19. M-15

ZAPATEROS BLACK, NECESITO. Grajales 2780. M-15

OFICIAL CARPINTERO NECESITO. Valparaíso 1430. M-15

NECESITO LUSTRADOR. FRANklin 909. M-15

SE NECESITA UN TOCADOR DE guitarra o acordeón. San Diego 2260. M-16

NECESITO APRENDIZ JOYERO, aventajado, con recomendación. San Diego 1872. M-15

NECESITO MUCHACHON CHANchería. Franklin 1028. M-15

REPARTIDOR PARA FRUTOS DEL país, con carnet, necesito. Avenida Matta 1460. M-15

OFICIALES FUNDIDORES COMpetentes, necesito. Lautaro 2817, casi esquina Bascuñán. M-15

FABRICA DE CALZADO, SE NEcesita un buen arreglador de charol. San Alfonso 466. M-15

OFICINA EMPLEOS: INMEDIATAmente atiende pedidos servidumbre. San Francisco 281. M-16

NECESITO COCINERA, SIN NIÑOS, con recomendaciones, para dos personas. Rosas 2177; cerca Maturana. 21m

NECESITO NIÑA SEPA ALGO COcina. General Velásquez N.o 25. M-15

COSTURERAS COMPETENTES PAra pantalones, se necesitan. Fábrica de ropa hecha. Arturo Prat 1328. M-15

SEÑORA NECESITO PARA LOS quehaceres de la casa. Castro N.o 64. 15-M

SE NECESITA SIRVIENTA MANO, buen sueldo, poca familia. Puente 761. 15-M

NIÑAS PARA LAS PIEZAS Y COmedor, recomendadas. Necesito. Teatinos 564. 15-M

MUJERES APTAS PARA PLATINA y corte necesita la Fábrica de Vidrios, San Diego 2197. 17-m

COSTUERA.— SE NECESITA BUEnas paletoceras para trajes sastre. Compañía 1073. M-15

NECESITO NIÑA PARA EL SERvicio. Merced 657. 15-m

PALETOCERAS Y AYUDANTAS en trajes sastre de señora necesitamos. Fratelli Castagneto. San Martín 19. M-15

BUENA COCINERA QUE SEPA postres; poca familia, buen sueldo. necesítase. Tratar: 2 a 5. Ejército 308. M-15

NECESITO CUIDADORA PARA NIños, extranjera o chilena, con muy buenas recomendaciones, buen sueldo. Avenida Vicuña Mackenna 272. Tratar: de 3 a 5 P. M. M-15

NECESITO COCINERA, MERCED 657. 15-m

INGLESA JOVEN PARA CUIDAR niños y arreglar piezas, se necesita para quinta en Santiago. Sueldo: $ 100. Independencia 1854. M-16

MATRIMONIO EXTRANJERO NEcesita niña para ayudar quehaceres. Marcoleta 440. Casa 2. 15-M

NECESITO NIÑA PARA SERVICIO casa. Avenida Matta 1115. M-16

SE NECESITAN APARADORAS. Avenida Matta 950. M-15

NECESITO EMPLEADA PARA LA mano y comedor, matrimonio solo. Manuel Montt 2493. 15-M

NECESITO NIÑERA RECOMENDAda. Vicuña Mackenna 650, casa 42. 15-M

BUENAS COSTURERAS. PRAT 1457. 15-M

SE NECESITA BUENA COMPOSTUrera o composturero. Sastrería A. Pardo. Compañía 1319. M-15

NIÑERA FORMAL RECOMENDADA para niñita y piezas. Lord Cochrane 47. 16-M

MATRIMONIO EXTRANJERO, NEcesita empleada para la cocina, inútil presentarse sin recomendaciones. Huérfanos 1337. 15-M

EMPLEADA NECESITO AYUDAR quehaceres de casa. Santa Isabel 115. 16-M

SEÑORITA COMPETENTE PARA enseñar primeros estudios a dos niñitos. necesito. Tratar: de 9 a 11 A. M. Villavicencio 315. M-15

SEÑORA NECESITO PARA LOS quehaceres de casa. Tratar: de 12 a 1 y de 6 adelante. Martínez Rozas 2057. M—16

NIÑA JOVEN PARA MANDADOS, necesita. Gálvez 145. 16-M

SIRVIENTA Y LAVANDERA PARA lavar en casa, necesítase. San Diego 79. 15-M

SE NECESITAN COSTURERAS sastres, competentes. San Diego 926, casita N.o 2. 15-M

NIÑA AYUDAR QUEHACERES CAsa. Tocornal número 1535. M-16

TEJEDORA: NECESITAMOS UNA tejedora competente, se paga buen sueldo. Estado 270. M-16

NECESITO PERSONA TODO SERvicio, que entienda algo cocina. Riquelme 1016. M-17

SE NECESITA DOS NIÑAS. MERcado Central, Cocina número 49. M—16

EMPLEADA PARA EL MOSTRAdor, necesito. Panadería Condal, Maturana número 1203. M-15

NECESITO BUENAS OPERARIAS trajes sastre para señoras. Juárez 697. M-16

MUCHACHONA PARA QUEHACEres de casa, necesito. Brasil 773. M—15

NECESITO VARIAS COCINERAS, niñeras; otras comedor. Morandé 835. M-15

EMPLEADA SIN NIÑO, SEPA COcinar, cocina gas, necesito. Echaurren 134. M-16

NECESITO UNA BUENA PREPAradora en sombreros. Dirigirse a Delicias 709, de 12 a 2. 15-M

NECESITO EMPLEADA PARA TOdo servicio, poco trabajo. Constitución 152. 15-M

VENDEDORA PARA PASTELERIA con certificados del ramo. Chacabuco 94, esquina Moneda. 17-m

NIÑERA CON BUENAS RECOMENdaciones necesítase. Santa Mónica 2175. Tratar: de 8 a 11 A. M. 17-m

NECESITO NIÑA ENTENDIDA EN el ramo de lavandería para atender el mesón. Marín N.o 125. 15-m

SE NECESITA COSTURERA COMpetente. Castro 131. 15-m

NIÑA DECENTE 16 AÑOS PARA las piezas, niño para jardín necesito con recomendaciones. Siglo XX. 180. 16-m

DOS NIÑAS RECOMENDADAS, SERvir dos personas, necesito. Vicuña Mackenna 997. 15-M

EMPLEADA PARA PIEZAS Y COmedor, necesito. Claras 152, buen sueldo. 16-M

SEÑORITAS JOVENES CON APTItudes para el teatro. Sazié 2488. 15-M

SE NECESITAN DOS EMPLEADAS. Avenida La Paz 201. 17-M

SEÑORA O SEÑORITA QUE SEPA coser bien y disponga de sus tardes, se necesita para trabajo permanente en casa de familia. Vicuña Mackenna 26. 15-M

SE NECESITAN BUENAS APLANchadoras de ternos en San Antonio 386-A. 15-M

NECESITO COSTURERAS SASTRE sepan embolsillar. Brasil 708. 16-m

NECESITO EMPLEADA DE MANO, con recomendación. Ahumada 38. 15-m

SE NECESITA UNA SEÑORA FORmal para quehaceres de casa. San Pablo 1227. 15-m

NIÑERA NECESITO, CIENFUEGOS 142. 15-m

NECESITO UNA LAVANDERA competente; prefiérese joven. San Antonio 29. M-16

NECESITO AMA DE LECHE, JOven, pago buen sueldo. San Alfonso 144. M—16

BUENAS FINERAS NECESITO. LAvandería "Le Grand Chic". Delicias 2733. M-15

LAVANDERIA LA REPUBLICA NEcesita lavanderas. Libertad 10. M—15

URGENTE NECESITO BORDADOra. Unión Americana 285. M-15

SIRVIENTA DE COMEDOR RECOmendada pocas personas, se necesita. Ejército 308. 16-m

COSTURERA SASTRE, GANARA 20 pesos semanales. Bulnes 11. 15-m

NECESITO MUCHACHA BUENOS informes. Santa Victoria 360. 15-m

NIÑAS PARA COSTURA TEJIDOS, necesito. Alameda 459. M-15

SEÑORITA VIOLINISTA: HAY UNA vacante en la orquesta Damas Chilenas, próximo a estrenarse. Presentarse: Brasil 634, de 1 1|2 a 4 1|2.— Amelia Palma de Pérez, Directora. M—15

JOVEN MODISTA NECESITAMOS para cortar blusas, vestiditos, $ 5 diarios. 21 Mayo 633. M-15

SE NECESITA UNA EMPLEADA Prat 421. 15-M

NECESITO EMPLEADA SERIA PAra la cocina, con buenos informes. Alonso Ovalle 1133. 15-M

NECESITO COSTURERA SASTRE, aprendiz hombre. Nueva York 86. 15-M

NECESITO BUENA COSTURERA sastre, que sepa ojalar. Santa Rosa 662. 16-M

NIÑA PARA COMEDOR Y PIEZA necesito. Hotel Hispano-Americano. San Diego 142. 15-M

EMPLEADA PARA TDO SERVIvio y que sepa cocinar con informe necesita corta familia extranjera. Ahumada 364. 15-m

AYUDANTA DE COCINA NECESITO. San Diego 142. 15-M

AMAS LECHE NECESITANSE, OFIcina. Gálvez 106. 15-M

NECESITO EMPLEADA COMEDOR; buen sueldo. Delicias 1228, esquina Gálvez. 15-M

SE NECESITA UNA NIÑA UNA COcinería. Santa Isabel 190. 17-M

NIÑERA, NECESITASE, BUENAS recomendaciones. Arturo Prat 378. 16-M

NIÑERA BIEN RECOMENDADA, necesítase. Maestranza 239. 15-M

MATRIMONIO SIN NIÑOS, BIEN recomendado, que ella sepa cocinar, necesita caballero solo. Marín 359. 15-M

NIÑA AYUDANTA PIEZAS, NECEsito. República 81. 15-M

NIÑA QUE POSEA RECOMENDAciones, necesito para lavar frascos. Delicias 1344. 15-M

SEÑORITA NECESITO, QUE SEPA algo de contabilidad y escribir a máquina y que tenga recomendaciones. 21 de Mayo N.o 821. Tratar: de 11 a 12 M. 15-M

NECESITO 20 TRABAJADORAS LAvanderas, fineras, posticeras, camiceras y doblez. Lavandería "El Buen Tono". Moneda, esquina San Martín. 16-M

SE NECESITA UNA NIÑA PARA ayudante cantina, y otra para todo servicio, prefiero extranjera. Dirección: calle San Borja N.o 219. 15-m

LAVANDERA, PARA ROPA DE Familia, sepa sacar lustre a los cuellos, necesito. Doy las comidas. Delicias 2636. 16-m

NECESITO UNA NIÑA PARA LOS quehaceres de casa. Tratar: interior Avenida Matta 905. M-15

NECESITO SEÑORA FORMAL SIN pretensiones para todo servicio. San Antonio N.o 320. M-15

EMPLEADA PARA LAS PIEZAS que sepa costuras necesito. Delicias 2266. M-16

NECESITO SEÑORITA QUE SEPA contabilidad para desempeñar el empleo de cajera en una clínica de respeto. Dirigirse con recomendaciones expresando la edad a casilla 1201. M-15

EMPLEADA FORMAL, RECOMENdada, necesito para quehaceres de casa y acompañar señorita. Avenida Matta 586. M-15

$ 40 SUELDO, EMPLEADA COMEdor, recomendada, necesito. Avenida Matta 686. Sanatorio. M-15

MUCHACHITA PARA LOS MANdados necesito. Santa Rosa 264. Casita 12. M-15

NECESITO NIÑA PARA LAS MEsas en restaurant. Eyzaguirre 1039. M-15

SE NECESITAN DOS NIÑAS QUE sepan tejer a máquina. San Diego 739. M-16

SE NECESITA SEÑORITA MUY competente en cuenta. Mercado Matadero. Puesto 67. M-15

NECESITO BUENAS AYUDANTES sastres. San Diego 1544. Casita 12-A. M—15

CAJERA NECESITO. CHANCHERIA Franklin 1028. M-15

COCINERA Y UNA NIÑA PARA LOS comedores, necesito para Restaurant. Diez de Julio 102. 16-M

COCINERA NECESITO. LIBERTAD 123, urgente. 16-M

COCINERA NECESITO. AVENIDA Manuel Montt 905. Providencia. 16-M

COCINERA DE REGULAR EDAD, se necesita en Huérfanos 2820. M—15

COCINERA LIMPIA PARA SU oficio necesito. Buen sueldo. Bellavista 695. M-15

COCINERA NECESITO. DOMINICA 218. M-15

COCINERA NECESITO CON REcomendación. San Pablo 3060. M-15

COCINERA SIN NIÑO, RECOMENdada, necesito; $ 50. Lord Cochrane 130. 21m

COCINERA QUE SEPA SU OFICIO, necesito. Sueldo: 50 pesos. Andrés Bello 649. 15-M

COCINERA NECESITO. SAN ANTOnio 810. 17-M

COCINERA NECESITO. ZAÑARTU número 1026. M-16

COCINERA BUENA NECESITA FAmilia extranjera, corta. Se paga buenos sueldos. Providencia, Avenida Manuel Montt 723. M-15

COCINERA BUENA, CON RECOMENdaciones, necesito. García Reyes 533. 18-M

COCINERA NECESITO, MONEDA 1693. Tratar: 2 a 5. 19-m

COCINERA BUENA SE NECESITA. Liceo Rosario Orrego. Vicuña Mackenna 24. 14-M

COCINERA Y DOS NIÑAS, NECEsito. Diez de Julio 276. 16-M

COCINERA Y NIÑA DE MANO DE regular edad y con informes necesito, para tratar, de 1 a 3. Amunátegui 460. 16-m

COCINERA NECESITA PEQUEÑA familia extranjera, sueldo 60 pesos. Vicuña Mackenna 869. M-16

COCINERA PARA POCA FAMILIA necesítase. Libertad 181. M-19

COCINERA BUENA NECESITO; buen sueldo. Delicias 1228, esquina Gálvez. 15-M

COCINERA NECESITASE, POCA familia; buen sueldo. Recoleta 1279. 15-M

COCINERA CON BUENAS RECOmendaciones, matrimonio extranjero, necesítase. Maestranza 289. 15-M

COCINERAS DE MANO, PIEZAS, niñeras, necesito, muy buenas colocaciones. Bandera 839. 15-M

COCINERA NECESITO. MANUEL Rodríguez 164. M-16

COCINERAS NECESITO: $ 50; PIEzas, comedor, mozos. Toesca 2993. M-15

MEDICINA

LYSOFORMO PODEROSO DESINfectante contra enfermedades contagiosas, sudor excesivo y transpiración. 3-A

LYSOFORMO CONTRA CATARROS de la garganta, influenza y la grippe. 3-A

LYSOFORMO CONTRA INFECCIOnes de la piel, tumores, furúnculos, inflamaciones, picazón. 3-A

LYSOFORMO LEGITIMO ALEMAN se vende en frascos originales de 100 y 250 gramos en todas las buenas boticas de la República. 3-A

LYSOFORMO SE USA PARA EL cuidado íntimo de la mujer. 3-A

NO MAS GONORREA, MITRINCO, su salvación. Pídalo principales boticas y Farmacia Otero. Merced 387. 18-m

GONORREAS E IMPOTENCIAS. (Debilidad vital), afecciones sifilíticas, prostáticas, supuraciones, aunque crónicas, en ambos sexos garantizo curación radical rápida, sistema sencillo, moderno, infalible. Facilidades de pago. Puente 637. Casilla N.o 2756. Informes sobre precios, usos, etc. Consúltese gratis diariamente. Domingo de 10 a 12 mañana. Clínica y Laboratorio médico del Doctor Julio Lefevre. M-17

ECZEMA, ULTIMOS CONOCIMIENtos. Cúrase, ya sea purulenta o seca, en Nataniel 119: De 10 a 12 A. M. M-19

POLICLINICA KINESICA DE CElia Majluf. Masaje medicinal. Tratamiento científico. Consultas gratis, 2 a 5. Puente 562. 19-m

NERVIOSOS, NEURASTENICOS, cansancio cerebral, insomnios, impotencia. Gran remedio "Cerebrol".— Daube, Botica. A—13

LA RESTAURACION DEL VIGOR sexual en jóvenes y viejos, instantáneamente sin drogas, $ 30 m|c. Clasificador, a 11. 15-M

CLINICA DENTAL, PLANCHAS masticación perfecta, puentes, tapaduras, precios muy módicos. Trabajos rápidos, personas ocupadas. Galería Alessandri 17. Interior. 16-m

PRESTAMOS DE DINERO

SOCIO CON 30 A 50 MIL ACEPTAría por no poder atender sólo. Industria en marcha, excelente clientela en toda la República, gran porvenir. M. R. Casilla 3485. 17-m

$ 5,000 NECESITO PRIMERA HIpoteca sin agentes. Puente 562. 16-m

$ 47,000, CREDITOS BANCO POpular, por viaje urgente regalo sólo en $ 15,000. Esmeralda 650. 15-m

SOCIO CON $ 100,000 NECESITO para nueva industria de mucho porvenir. Industrial, Casilla 1929. M—15

DINERO EN PRIMERAS Y SEGUNdas hipotecas, $ 2,000, $ 3,000, $ 5 mil, $ 8,000, $ 10,000, $ 12,000. Compañía 1264, oficina 19. 16-M

$ 5,000 NECESITO URGENTE PAra dar más impulso a industria establecida. Pago interés $ 400 mensuales. Garantizo capital. Galería Alessandri 22-A. M-15

PROFESIONALES LLEGADOS AL país, desean asociarse persona disponga $ 10,000. Explotar invierno gran salón patinar. Datos: Camilo Henríquez 270. 16-m

ECUADOR: SOCIO $ 8,000 DESEO me acompañe esa República, dos meses introducir producto medicinal acreditado Chile. Llevo $ 30,000 mercaderías. Anticipo 50 o|o utilidades. Interesado indique dirección: tratar: personalmente. Casilla 7541. 16-m

NECESITO SOCIO CON DOS MIL pesos, darle impulso gran carnicería y chanchería. Casilla 4706. M—15

NECESITO MIL PESOS. GARANtía negocio establecido, pago buen interés mensual. Correo 7.—A. M. A. M—15

PROPUESTAS

DIRECCION DE OBRAS PUBLICAS. —Se piden propuestas públicas para la provisión de los materiales necesarios para el mejoramiento del servicio de agua potable y para la construcción del alcantarillado del puerto de Coquimbo. Las propuestas se abrirán el 27 de Marzo, a las 3 P. M., en la Inspección General de Hidráulica, en donde los interesados pueden consultar las bases de licitación y demás antecedentes. — Santiago, 10 de Marzo de 1922. — El Secretario General. M-25

MAQUINARIAS

ACADEMIA YOST, ESPECIALIDAD composturas máquinas escribir. Trabajos garantizados. Santa Rosa 356. M-24

REGISTRADORA NATIONAL Véndese. Estado 353. 15-m

ENTREGO MAQUINA SINGER Facilidad pago. Garantías especiales. Recibo viejas en cambio. Cepeda. Casilla 702. 16-m

¡JOYERO! TORNOS PULIDORES eléctricos "Hamilton-Beach", recibió Gibbs y Cía. 16-m

SE VENDE UN MOTOR DE 2 CAballos, marca A. E. G. San Pablo esquina San Martín. M-16

MERCEROS, FABRICANTES CARtuchos, ofrezco máquina "Climax", para cargas tiros de caza, fabricación James Dixon Sons Sheffield, flamante, con todos sus utensilios en perfecto estado sin uso. Carga hasta cien tiros simultáneamente, regulariza la pólvora y munición con absoluta precisión, depósito con cierre automático sin dañar las municiones; seguridad absoluta; carga todo calibre. Dirigirse a Casilla 2967 o Bandera 722, donde se encuentra en exhibición. 15-M

COMPRO ESCOPLEADORA Y TUpí, grande, para fábrica puertas y ventanas. Dirigirse: Mapocho 1645. M—23

INDUSTRIALES: MOTOR A GAS DE 12 caballos, se vende muy barato; verlo funcionando. Lira 144. De 10 a 11 A. M. M—16

MAQUINA CALADORA COMPRO DE ocasión. Huérfanos 736. Oficina 5. M—15

DESCARNADORA Y PERFORADOra competente, necesito. Dávila 945. 15-M

MAQUINA BIOGRAFO VENDO. Santa Elena 770. M-16

MOTOR ELECTRICO 10 HP., FUNcionando, poleas y transmisiones, véndense. Avenida Seminario 591. M—16

MAQUINA RECORTADORA DE EScobillas importada. Máquinas hacer grampas, vendo. Agustinas 1778. 15-M

MOTOR BENZ, A PARAFINA Y bencina de ocasión vendo. 8 a 10 P. M. Las Rosas 948. 16-m

MAQUINAS PARA TEJER, CUALquier tamaño, compro, pago buen precio. Sa nDiego 7. M-16

MAQUINA VULCANIZAR SHALER, con accesorios para taller, vendo. Morandé 683. 16-M

CAJA REGISTRADORA NATIONAL tres cajones, vendo ocasionalmente. San Diego 1201. 17-m

BONITO RODON PARA PRUEBAS o cintas, se vende. San Pablo 1054. M-15

TORNO MADERA, BANCOS Y UTIles de carpintero, compra Independencia 1293. M-15

ROMANA, TRANSMISIONES, POleas, molino triturador cilíndrico, dinamo, secadores eléctricos para pastelería, fideos, chocolates, realizo. García Reyes 46. M-15

COMPRO LAMINADOR DE JOYEro. San Diego 1872. M-15

MAQUINA TAPADORA, DOS CAPsuladoras, cápsulas, etiquetas, vendo baratas. San Isidro 998. M-15

MATERIALES DE CONSTRUCCION

PLANCHAS LISAS y ACANALADAS para techo. Vendo sin competencia. San Diego 1261. 18-M

COMPRO DE OCASION ZINC USAdo, de 6 pies. Aldunate 797. 16-M

PLANCHAS DE ZINC, BLANCO Y negro, maderas para galpón, banco carpintero y dos palos picadores, vendo. Cóndell 1808. Cerca Irarrázaval. 15-m

ZINC USADO VENDO. DIEZ DE JUlio 635. M-15

VENDO FIERRO GALVANIZADO para techo. Progreso 1749. 15-m

TEJAS ESPAÑOLAS Y MADERA DE demolición, vendo. Loreto N.o 250. 16-M

OBJETOS PERDIDOS

DARE BUENA GRATIFICACION A la persona que digne devolver 4 retratos en grupo, extraviados en el carro Alameda N.o 366, el Viernes 10 del presente, a Lira 64. 15-M

MUEBLES

COMPRAMOS MENAJES DE CASA, atendemos a domicilio, "La Magallanes", Avenida Matta 1004, Teléfono Inglés 147 (Matadero). M—18

COMPRO TODA CLASE DE MUEbles y catres. Recoleta 530. 18-m

COMPRO BOLETOS DE CATRES, Recoleta 530. 18-m

VENDO VIOLIN MEDIO. — SAN Diego 1431. 15-M

COMODA Y ESTANTES DE CAOBA, vitrina dorada, cuadros, etc., a precios de costo. Bandera 20. 18-M

BILLAR O BILLA PARA CASA particular, compro una en buen estado. Dirigirse por carta: Casilla 2324. M-18

COMPRO MUEBLES. CASILLA 5080. M-16

POR VIAJE URGENTE VENDO piano estudio, maniquíes y menaje de casa, tratar de 9 a 2. Santa Isabel 377. M-15

VIAJEROS A EUROPA: RICA MAleta armario y cajá sombreros, vendo mitad valor. Santa Rosa 328. 15-M

PIANO Y HARMONIUM ALEMAnes ocasión vendo. Moneda 827. 16-m

PIANO OCASION COMPRA. SAN Antonio 273. 16-m

RELOJ INCRUSTAMOS, DE Bronce y jarrones vendo. Sevilla 1284. 15-m

ESTANTITOS LIBROS, COCINA económica, cuadros, estante cocina, vendo. Riquelme 630. M-17

PIANO ALEMAN, VENDESE. SANta Rosa 157. 15-M

MUEBLES COMPREN DE OFICINA, hall, en fábrica la "Chicago", Santa Isabel 115, no tiene competencia en muebles finos por sus instalaciones modernas. 16-M

MUEBLES, DORMITORIOS, COMEdor, salón, escritorio, esmerada fabricación, surtido sillas, ofrecemos. Precios muy convenientes. Facilidades pago. Fábrica, Serrano 398. 16-M

COMPRO CATALOGOS DE MUEbles inglés y americano. Rogelio Ugarte 1215. 15-M

VENDO MUEBLES DE OCASION. Diez de Julio 1513. 15-M

VENDO RICO PIANO MAQUINARIA metálica, 1,200; amoblado salón, 200; espejo grande, 70; alfombra centro, 60; ropero espejo, 100; caja fierro inglesa; amoblado cuero, 160; peinador, 75; catres, juego aparador 3 cuerpos mármoles, 280; baño fierro, esmaltado, 340; otro zinc, 40; alfombra escala, cocina carbón. Infinidad ricos muebles. Santo Domingo 2222. M—15

RICO PIANO ALEMAN, FLAMANte, vendo, $ 1,650. San Pablo 1388. M—15

COMPRO MENAJE CASA, COMpleto, piezas sueltas, muebles antiguos, piano, alfombras, amoblado salón. No venda sin consultar mi oferta. Pago buenos precios. Casilla 3056. M-15

OCASION: VENDESE MESA COMEdor. Barroso 735. M-15

PIANO ALEMAN VENDO DE Ocasión, Maruri 390. 17-m

VENDE MUEBLES: SALON PIANO francés 1|2 concierto. Hall, comedor, 3 dormitorios importados; cuadros, estatuas, floreros, columnas, bicicleta americana de señorita; patines de salón, raqueta de tennis; escritorio de ministro, máquinas de escribir, prensa de copiar, caja fuerte marca Styles y Cía., Codes A. B. C. 5 TH edición Bentles, Liebers, Standard, archivadores, canasto de viajeros, baules, biblioteca, cuarto de baño, cocina completa, aves de corral, gansos, patos, palomas de varias clases, perros Fox-Terriers, Collie, importados; material de construcción, etc., por ausentarse. Propietario barrio Bellavista, calle Consttiución 80. M—15

SALONES LUIS XVI, ENJUNCAdo, dorado, líquido. Nataniel 464. M—17

PIANO SCHIEDMAYER FLAMANte, tres pedales, vendo ocasión. Moneda 1375. 15-M

POR AUSENTARME DEL PAIS, vende amueblado de dormitorio, biombo, lámparas gas picos invertidos, linoleum mesas cortinados y varios otros artículos. Santo Domingo 576. 16-M

VENDO PIANO DE OCASION. NUEva Valdés 927. 17-M

SILLON PELUQUERO VENDO, Tocornal 612. 15-m

AMOBLADO SEDA, $ 180; FELPA, $ 140; yuto, $ 90; alfombrado central, muy grande, $ 120; tres sillones estilo bergere felpa borlón, $ 60; escritorio, $ 90; dos estantes grandes, libros, $ 120; diván cuero, $ 80; guardarropas, tres cuerpos, $ 140; roperos, $ 70; cómodas, $ 60; peinador, $ 70; mesa comedor grande, $ 30. Morandé 820. 15-M

MUEBLES FINOS, MADERAS NAcionales y extranjeras, precios módicos; facilidades pago. La London. Prat 353. 16-M

GRAN OCASION, VENDO MUEbles, dormitorio, comedor, salón, hall. Prat 402. 17-M

INSTALACIONES DE TIENDAS, oficinas, planos a gusto del cliente, rapidez. La London. Prat 353. 16-M

VICTROLA VENDE PAGADERA mensual, indique domicilio. D. D. Caslla 3862. 15-m

MUEBLES COLONIALES Y MOdernos todo estilo. Tapicería y muebles dorados, carpintería fina para edificios. Independencia 1293. M-15

VENDO AMOBLADOS DORMITOrios, salón, comedor, cómodas, veladores, aparador. Santa Rosa 370. M-15

VENDO CATRES, COLCHONES, comedor, sillas, escritorio. Huemul 1172. M-15

JUDICIALES

QUIEBRA MANUEL RAMOS. — EN solicitud del síndico en que pide autorización para vender las mercaderías de la quiebra, se resolvió con fecha 9 del presente: Como se pide con citación del fallido y acreedores. Por decreto de 10 del actual se autorizó la notificación antes referida, por dos avisos en "La Nación". —El Síndico. M-15

QUIEBRA BANCO POPULAR.— EN solicitud de los empleados del Banco en que piden se les pague desde luego el sueldo que les corresponde, el señor Ministro en visita ha dictado con fecha 14 de Enero de 1922 la siguiente resolución: "Atendido al privilegio que la ley otorga a los empleados o dependientes, autorízase al Síndico de la quiebra para que pague a los firmantes del escrito de fs. 58, únicamente el sueldo que les corresponde, siempre que no sean deudores del Banco".— El secretario. 15-M

EXTRACTO. CERTIFICO QUE POR escritura otorgada con esta fecha ante mí, como reemplazante del Notario don Abraham del Río, según decreto judicial fecha primero del presente mes de Febrero, los señores Ramón Gutiérrez y León Lombardo, comerciante, de este domicilio, han formado una sociedad comercial colectiva para girar en esta plaza en el negocio de Casas de Préstamos, sobre prendas y compraventa de mercaderías en general. La razón social es "Gutiérrez y Lombardo", que usarán indistintamente ambos socios como encargados de la administración social. El capital social es doscientos sesenta y tres mil quince pesos setenta y nueve centavos, aportados por los socios en la forma siguiente: por don Ramón Gutiérrez ciento cincuenta y tres mil ochocientos veintidós pesos cuarenta y nueve centavos y por don León Lombardo, ciento nueve mil ciento noventa y tres pesos treinta centavos. Estos aportes representan las mercaderías, instalaciones, útiles, enseres y demás existencias depositadas en los negocios de la Av. de la Independencia, trescientos diez y nueve y San Diego quinientos ochenta, denominadas, respectivamente "La Riojana" y "El Globo", que pertenecen a la presente sociedad. El plazo de la sociedad es de seis años, contados desde el primero de Enero del año en curso y su domicilio esta ciudad. Santiago, a veintisiete de Febrero de mil novecientos veintidós. — M. Gaete Fagalde. 15-M

INVENTARIO. — EL CORRESPONdiente a la sucesión de don Vicente Martínez se practicará el 24 del corriente, a las 4 P. M., en la oficina del suscrito (Tribunales de Justicia).— Santiago, 7 de Marzo de 1922. —Eudoro Guzmán. M-24

CITACION A COMPARENDO.—POR decreto del señor juez don Alejandro Fuenzalida, se cita a comparendo a los parientes del menor don Zoilo L. González, para el dieciséis del actual, a las tres P. M., con el objeto de nombrar curador a dicho menor.— Santiago, 11 de Marzo de 1922.—El Secretario. M—15

QUIEBRA MANUEL RAMOS.—POR auto de fecha 16 de Febrero próximo pasado, del señor juez del tercer Juzgado Civil, se ha declarado en quiebra al comerciante de esta plaza, don Manuel Ramos, Delicias 2675. Se ha designado para que tenga lugar la primera junta de acreedores el 21 de Abril próximo, a las 3 P. M. —El Síndico. M-23

NOTIFICACION JUDICIAL. — ANte el 2.o juzgado civil de Santiago se ha presentado don Miguel Ramis Clar, diciendo que tiene un crédito garantido con hipoteca de la propiedad que fué de don Justo Pastor Vargas, ubicada en El Blanqueado, antigua Comuna de Barrancas, hoy Yungay, de este departamento; que partes de esa propiedad fueron vendidas a don Juan Solís, Felipe Pérez y Oscar Waddhington González, comerciantes, domiciliados, respectivamente, en García Reyes 73, Avenida Matucana 1303 y Catedral 2648, que siendo exigible ese crédito, y de acuerdo con el artículo 932 del Código de Procedimiento Civil, pide se ordene notificarlos para que, dentro de diez días, le paguen la deuda hipotecaria referida de $ 1,620.72 o abandonen la propiedad hipotecada ante el juzgado, lo que se decretó por resolución de treinta y uno de Diciembre de 1921 en el juicio número 32.912. Por auto de nueve del presente, previa audiencia del Ministerio Público, ordenóse practicar la notificación de esa resolución a los señores Solís, Pérez y Waddhington por medio de tres avisos en extractos en "El Mercurio" y "La Nación" y uno en el "Diario Oficial". En consecuencia, por el presente aviso practico la notificación pedida y decretada a los señores Juan Solís, Felipe Pérez y Oscar Waddhington González, con el objeto expresado. — Darrigrandi, secretario. 16-M

NOTIFICACION. — ANTE EL 4.o Juzgado Civil de esta ciudad se ha presentado don Guillermo Hellwig, pidiendo se notifique de desposeimiento a don Roberto Acuña, representado por su curadora general doña Blanca Acuña, a fin de que dentro del plazo de diez días le pague la suma de $ 2,879.81 que le adeuda con garantía hipotecaria del sitio número 286 del plano de la Población Avenida Matta, o abandone ante el Juzgado dicha propiedad. No habiéndose podido notificar al demandado por ignorarse su paradero, solicitó el demandante se practicara dicha notificación y la del decreto que recayera en esa solicitud por avisos en los diarios y se ordenara al señor Acuña señalar domicilio en el radio urbano de la ciudad, bajo apercibimiento de notificársele por el Estado todas las resoluciones que se dictaren. Por resolución de 8 de Marzo en curso, se acogieron ambas peticiones, ordenándose hacer las publicaciones por 3 veces en los diarios "Las Ultimas Noticias" y "La Nación" y en el "Diario Oficial" en forma legal. En consecuencia, por el presente aviso notifico a doña Blanca Acuña para que dentro de diez días pague a don Guillermo Hellwig la suma de $ 2,879.81 ó abandone ante el Juzgado la propiedad hipotecada, que es el sitio número 286 del plano de la Población Avenida Matta, y para que dentro de segundo día se ñale domicilio en el radio urbano de la ciudad, bajo el apercibimiento decretado.—El Secretario. M-16

EXTRACTO. — "CARDONE HERmanos". — Por escritura otorgada ante mí con esta fecha, don Rafael, don Angel, don Bernardo y don Luis Cardone Barbato, de este domicilio, han modificado la sociedad comercial colectiva que los tres primeros constituyeron por escritura extendida ante mí, el veintiocho de Mayo de mil novecientos diecinueve, bajo la razón social de Cardone Hermanos, en el sentido que su otro hermano don Luis, entra ahora a formar parte d' la nombrada sociedad, con un capital de noventa y nueve mil cuatrocientos sesenta pesos cuarenta centavos, y con las mismas prerrogativas, derechos y obligaciones; quedando entonces aumentado el capital a trescientos noventa y siete mil ochocientos ucarenta y un pesos sesenta y tres centavos. — Santiago, 1.o de Marzo de 1922. — Pedro N. Cruz, Notario". 19-m

REMATE. — POR ACUERDO DE los herederos de doña Mercedes Riquelme viuda de Oyarzún, se rematará el 8 de Abril próximo, a las 4 P. M. en la Notaría de don Javier Vergara, Morandé 242, la propiedad ubicada en calle Guacolda N.o 3140 de esta ciudad. Mínimum, $ 16,000. Bases y antecedentes ante el árbitro don Luis Antonio Miranda, Delicias 3714. 16-m

REMATE VENTAJOSO, EL 17 DE Marzo, a las 2 y media, ante el Tercer Juzgado Civil, saldrá a remate el excelente sitio O'Higgins 2009, con 13 y medio metro sde frente por 100. Mínimum: 9,000. Antecedentes: Compañía 1091. 16-M

NOTIFICACION. — POR RESOLUción del señor Juez Letrado del Primer Juzgado Civil de este departamento de 9 de Enero último, dictada dentro de la ejecución seguida por Gálmez Hnos. con don Augusto Vicencio, y previo los trámites legales se ha ordenado citar al remate de la propiedad embargada, ubicada en Penco, al acreedor hipotecario don Juan Pereda. La citación se ordenó hacer por tres veces en los diarios "La Nación" y "El Mercurio" y una en el "Diario Oficial". El remate tendrá lugar el 18 de Abril próximo, a las 3 y media P. M., en la secretaría del Juzgado. En consecuencia, por el presente aviso hago a don Juan Pereda la citación de remate ordenada.— El secretario.— Santiago, Marzo 13 de 1922. 17-M

REMATE.— EL 20 DE MARZO PRÓximo, a las 3 P. M., ante el señor Juez del 2.o Juzgado Civil, tendrá lugar el remate de la propiedad ubicada en la ciudad de Talca, calle 6 Oriente, entre 6 y 7 Norte, que fué de don Pedro Vergara Olave y que hoy pertenece a su viuda doña Juana Vergara v. de Vergara, embargada en la ejecución seguida contra esta última. Mínimum: $ 15,000. Bases y antecedentes en la secretaría del 2.o Juzgado Civil; expediente N.o 26,043.— O. Darrigrandi, secretario. 15-M

REMATE.— EL 17 DE MARZO próximo, a las 3 P. M., ante el señor Juez del 2.o Juzgado Civil, tendrá lugar el remate de la casa y sitio N.o 614 de la calle Ñuble, de esta ciudad, embargada en la ejecución seguida contra su dueño don Aurelio Salvatierra. Mínimum: 5 mil pesos. Bases y antecedentes en la Secretaría del 2.o Juzgado Civil; expediente N.o 27,805.— O. Darrigrandi, Secretario. 17-M

PROFESIONES

ZURCIDOS INVISIBLES. — NOTAble zurcido japonés. Especialista único. Especialidad en viraduras, composturas, transformaciones. Son perfectas. San Diego 228. Teléfono Inglés 667. N-O

TORNERIA MECANICA, ANEXO caldedería. San Pablo 1441, recibe trabajos. 15-M

ZURCIDOS INVISIBLES, VIRAduras, composturas, reformas, limpiar vapor trabajos garantidos. Recibo hechuras hombres, señoras. San Antonio 39. M-16

ZURCIDOS INVISIBLES, ESPECIAlidad viraduras. Se limpia y aplancha. Delicias 2021. M-19

PROFESORA DE CORTE Y CONfección, ofrécese para colegios. Dirigirse a Huérfanos 736. Oficina 5. M—15

COBRANZAS DIFICILES DE LEtras, pagarées, juicios civiles, criminales, apelaciones, posesiones efectivas, etc., atiende diariamente el abogado Jaramillo Arteaga, Sto. Domingo 849. Anticipa fondos según convenio. — Consultas gratuitas. 15-m

ZURCIDOS INVISIBLES, VIRO SObretodos, ternos. Nueva York 86. Ahumada y Moneda. 17-M

CONTADOR, HONORARIOS BAJOS, inventarios, balances, liquidaciones, etc. Laut. W. Casilla 45. 15-m

SURCIDO INVISIBLE. VIRO ROPA de caballeros. Especialidad en sobretodo. Precios módicos. García Reyes 10. 15-m

SASTRE, RECIBO HECHURAS DE caballeros y niños, Corte por dibujo. Trabajo fino. Chacabuco 21 A. 16-m

ABRIGOS, TRAJES, SOMBREROS, se confeccionan sobre medida. Se cortan moldes. Huérfanos 736. Oficina 5. M—15

PROPIEDADES

SE VENDE UNA CASA ORNAMENtada y estucada, 10 piezas y dos patios, electricidad y alcantarillado. Cuevas 925. Tratar: en la misma. M-17

COMPRO CASA CON RENTA, ENtre Moneda y Rosas, Cerro y Brasil, sin agentes. Huérfanos 3045. M—15

REGIA CASA QUINTA EN QUIllota, con 20 piezas, amobladas, se ofrece permutar por otra buena, también amoblada, por seis meses o más, para poca familia, en Santiago. No olvidar que este es el mejor clima de Chile, especialmente para el corazón. Dirigirse: Quillota, Casilla 58. M—20

VENDO LAS CASAS ARTURO Prat 563 y 565, grandes facilidades pago. 16-m

PROPIEDAD DE RENTA VENDO. Martínez de Rosas 4358. M-16

COMPRO CASA BAJOS, CALLE CAtedral. Valor: $ 80,000, al contado. Casilla 1874. M—15

VENDO CASA. MADRID 1318. M—19

$ 39,500 OCASION VERDADERA, por viaje, gran casa residencia 17 por 48 metros, ocho espaciosos salones, cuatro servicios, carros Matadero una cuadra, San Bernardo por la puerta; conviene a extranjeros. Nataniel 1910. M-15

COMPRO CASITA, HAC cargo deuda hipotecaria, pagándola por mensualid mestres o semestres "Profesional", Casilla 22

DON JACOBO FISCHMAN una propiedad al señor cisco Jiménez, de la calle go 1841|9, en $ 45,000.

$ 11,500 VENDESE CASA 13.30. Tratar: Pinto Dur ñía 1201.

FERROVIARIOS; CASA venir, Vicuña Mackenna zada Caja Previsión, en galo en $ 20,000, queda una

VENDO MEJORAS 2,000 contado, resto mensualidades quez 136.

COMPRO PROPIEDAD ción de $ 28,000 a $ 36,000 do, radios Matucana-Cu meda-Las Rosas, Mackenna, Diez de Julio No me entiendo con agentes girse por carta a Cumming

CASAS EN VENTA: MAR Gaete, 6 piezas, alcantarilla mil; Carrión, cerca Indepe piezas, $ 23,000; Ortúzar dras Plaza Ñuñoa, 1,00 zas, parrón, árboles frutal mil; Román Díaz, 8 piezas —Moya y Behm. Compañía

$ 130,000 VENDO CITE, GRAN venir, calle San Diego, cenes, doce casitas. Pro mil anuales. Susceptible ta.— Marambio Montt, Galería sandri 25-A.

PERMUTO TRES SITIOS cagua, muy centrales, por sitio en Santiago. Tratar: 1046.

VENDO $ 16,500 BONITA CA dunate, cerca Eyzaguirre.— rreo 5.

VENDO CASA, VERLA Y T Santa Isabel 0292 de 2 a 4.

CONVENTILLO SE VENDE pesos. Curicó 133. Tratar: ra 133.

VENDO $ 100,000 CASA calle Lira. Tratar: Bandera

INTERMEDIO CAJA véndese propiedad. Vásquez

$ 52,000, VENDO CASA, SAN mingo 2128.

REMATES

DOY REMATES DOMICILIO ticipo dinero. Sotomayor Vargas.

REMATE. — SE HA DESIG el 28 del presente a las 3 para el remate de los objetos bargados a don Manuel Sepúlveda el juicio ejecutivo que por pesos le sigue don Alfredo El que tendrá lugar en Moneda mero 2725.—El Actuario.

CASA CONSIGNACIONES Y mates. Aceptamos muebles, derías para próximo remate tamos relaciones con comer del ramo. Ofrecémosles fac Anticipamos fondos. Carmen Patricio y Eudoro Valenzuela tilleros.

NEPTALI 2.o ARCE, MARTILLERO comercial, oficina. Gálvez 10 fono 3967.

ROPA HECHA

ROPERIA ANDRES BELLO 601, esquina Recoleta, ofrece paletoes, ambos pantalones, de niños, sombreros, calzado cios baratísimos, todo desinf

ROPERIA MANUEL RODR esquina San Pablo, ofrece tura ternos ambos, paletoes, lones, todos de ricos casimires tido colores, para todas Sombreros, calzado desinfectado

ROPERIA ANDRES BELLO 601, esquina Recoleta, ofrece paletoes, ambos, pantalones, de niños, sombreros, calzado, cios baratísimos, todo desinf

ROPERIA LA VEGA, ANDRES llo 694, ofrece en baratura ambos, paletoes, pantalones, breros, calzado, todo desinfectado

ROPERIA LA CASA VERDE. meralda 817, entre San Antonio 21 de Mayo. Realiza ternos, paletoes, todo de casimires ex jeros, corte correcto, sombreros, zado, visítenos, casero, apro nuestros precios.

JERSEY, BATAS, PALETO chompas de lana, seda, vende to Fábrica Tejidos. Maule Ahumada, Pasaje Toro 5.

TRAJES SASTRE, VESTIDOS jo, abrigos, sombreros, ternos, do. Riquelme 630.

BOMBAS

4me. COMPAGNIE DE POMPIERS "Pompe France".— Academie 2.eme Section por Vendredi rant a 9 heures 1|2. Tenue de vail. Reunion au quartier.— lieutenat.

7.eme CIE ."HONNEUR ET trie". — Academie générale Mardi 14 courant, a 9 hs. tenue de travail. Reunion au tier. Assistance tres recomm —L'Adjudant.

FOLLETIN (3)

UN BARBARO DEL SIGLO X

Por George Kennan

Nuestras relaciones sociales mejoraron inmediatamente, y un puente mágico de simpatías gastronómicas pareció zanjar inopinadamente la valla divisoria que separaba hasta allí el siglo décimo del décimonono. Antes de terminar el festín, de gallina fría y carne conservada y pan sin levadura, y la botella de vino, había yo andado toda una jornada retrospectiva hacia la barbarie del siglo décimo, en tanto que Akhmet, por su parte, había alcanzado a vislumbrar tal cual destello de las ideas civilizadoras del siglo diecinueve. Nos habíamos educado mutuamente. Pero mi educación estaba lejos de ser completa todavía, y el siglo décimo tenía más de una sorpresa en reserva para mí.

A mitad, aproximadamente, de la vertiente oriental, de la montaña, pasamos por una aldea de casas estrechamente agrupadas, de techos planos, que me recordaban en su aspecto general los pueblos de los indios arizonas. Al desfilar por las angostas callejuelas, a manera de zaguanes, todos los hombres de edad adulta, que tomaban el sol haciendo tertulia delante de sus moradas, se abalanzaban a cambiar apretones de manos y estrechar dedos pulgares con Akhmet, quien parecía conocerlos uno a uno y hablar con perfecta fluidez su lengua accidentada y gutural. Al salir de la aldea, le dije al intérprete a modo de observación casual:

—Parece que hablan aquí un idioma bien difícil, ¿cómo logró usted aprenderlo?

—Pues — contestó — hace ya muchos años, cuando yo era joven, le dí muerte a un hombre y tuve que refugiarme en esta población para no caer en manos de los vengadores de su sangre. Y durante mi permanencia aquí aprendí el idioma local.

Esta explicación la dió Akhmet en tono perfectamente ecuánime y sencillo, como si el dar muerte a un hombre fuese un episodio natural y normal de la experiencia humana. No dejé de sentir algún sobresalto al encontrarme así de pronto en compañía de un homicida, en aquellas regiones solitarias y sin leyes. Pero no me pareció prudente indagar detalles. Probablemente, reflexioné, mató a su hombre en defensa propia, de modo que en realidad no es él el homicida. Pronto descubrí, sin embargo, que yo no me había transportado mentalmente con entera lucidez a la atmósfera del siglo décimo.

Hicimos alto para pasar la noche en otra aldea. doce o quince millas más allá, donde los habitantes hablaban otro idioma distinto. Pero Akhmet parecía tan familiarizado con el ambiente social y con las peculiaridades lingüísticas, del nuevo vecindario como los anteriores.

—¿Y cómo vino usted a conocer a estas gentes y a aprender este otro idioma? — le pregunté en tanto que fumábamos y tomábamos el té por la noche.

—Pues — contestó — hace muchos años, cuando yo era joven, le dí muerte a un hombre y vine a hacer "kanle" aquí.

—¿Y qué quiere decir hacer "kanle"? — me atreví a indagar.

Me miró con aparente sorpresa, como si le hubiese preguntado qué quería decir eso de "entrarse a una casa mientras llovía". Luego, como si le hubiese ocurrido de pronto que las costumbres tal vez difiriesen de uno a otro país, me explicó paciente:

—Cuando usted mata a un hombre (¡como si fuese imaginable que pudiera yo matar a un hombre!) el "adat" (costumbre que hace ley), ordena que se refugie usted en alguna aldea distante, donde los vengadores de su sangre no puedan seguirle. Yo me refugié aquí, y pasaron no menos de dos años antes de que pudiera yo hacer la paz con los buscadores de mi sangre. ¡Dios les tenga delante de sí con los rostros ennegrecidos! — interpuso agriamente. Y no querían cejar y hube al fin de pagar cinco caballos. (3).

Lentamente empecé entonces a situarme en la perspectiva del siglo décimo. Matar hombres e ir a "kanle" o hacer "kanle", no eran sucesos tan extraordinarios, y el estado social dentro del cual sucedía todo aquello empezaba a parecerme perfectamente normal.

—¿Y cuántos hombres ha matado usted, Akhmet? — pregunté.

Se quitó la pipa de la boca, la puso a su lado y empezó a contar en los dedos, con un gesto vacilante a veces, como si dudase. Por último, dijo con decisión: catorce; aparte algunos rusos a quienes dí muerte en batalla. Pero no sé cuántos fueron.

—¿Y cómo y por qué mató usted al primero de ellos? Alguna riña, quizá?

—No, precisamente. Tuvimos una disputa, y me dijo una mala palabra. Yo saqué mi "kinjal y batz", concluído.

No hice ningún comentario. Y Akhmet interpretando quizá mi silencio como un indicio de desaprobación, preguntó a su vez.

—¿Y qué hacen en su país cuando alguien les dice una palabra ofensiva?

—Le damos un bofetón y acudimos a la policía, según las circunstancias.

Akhmet exhaló un ronquido de menosprecio.

—En nuestro Daghestán — dijo — "de la mala palabra al "kanjal" no hay sino un paso" (proverbio caucásico).

—¿Y para qué llevan armas ustedes?

—No llevamos armas.

—¿De modo que ustedes no matan a nadie ni roban ganados ni los defienden ni vengan la sangre?

—Jamás, no es necesario; tenemos la ley que nos protege.

—¡Hum! ¡Qué vida de carneros!

Quizá debería yo haber introducido ciertas reservas y apuntado ciertas excepciones a la regla general. Pero no me ocurrió modo de hacerlo ni de formular las explicaciones consiguientes sin que resultaran alusiones desfavorables al carácter de Akhmet. Y en el estado actual de nuestras relaciones, no me pareció prudente decir cosa alguna que pudiera interpretarse como una "mala palabra". Tuve presente, además, el significativo proverbio, repetido por doquiera en el Daghestán, que dice: "Tened quieta la lengua y tendréis segura la cabeza (4). Me limité, en consecuencia, a observar que los diversos pueblos tenían diversas costumbres, observación bien modesta en su alcance, pero exenta de todo sentido peligroso.

Dos o tres días transcurrieron antes de que el tema del homicidio reapareciese nuevamente, y entretanto mis relaciones con Akhmet alcanzaron cierta intimidad. El había descubierto que aún cuando yo era extranjero, procedente de un país del cual nunca había él oído hablar, era también al mismo tiempo un ser humano dotado de cierta aptitud para comprender a los demás y apreciarlos. Y yo había comprobado por mi parte que aún cuando él era un bárbaro del siglo décimo, sus actos y procederes en determinadas situaciones revelaban tacto y consideración y delicadeza de sentimientos no menores que los míos. Un día, por ejemplo, a cosa del mediodía, después de ascender unos tres mil pies por una empinada vertiente llegamos, en una meseta, a una aldea cuya población parecía compuesta exclusivamente de chiquillos y chiquillas de cuatro a diez años de edad. Los miembros adultos de las familias se ocupaban en colectar la cosecha de maíz en lo valles cercanos y habían dejado los pequeños en sus casas para que cuidaran de éstos y de los de cuna.

Sin llamar a la puerta, Akhmet penetró en la mejor casa del gar. Los únicos ocupantes dos niñas como de seis a años de edad. A la vista de dos forasteros, armado el uno ta los dientes, el otro disfraz con un traje espantable de extr jero, las dos chiquillas queda paralizadas de sorpresa y de mor. Pero pronto se rehicieron la mayor, recordando que en sencia de sus padres recaía ella los deberes y responsabilida des de la familia, nos invitó a guir adelante, nos llevó al sento de los huéspedes y brindó asiento allí en un espacio so diván cubierto con una manta Luego, nos hizo una cortesía mujer y de niña a un mismo tiem po, y se retiró. Cinco minutos después, su hermanita, de años de edad, se presentó, tem blando de emoción, trayendo un inmenso azafate de bronce, hermosos gajos de uvas, obsequio, sin duda, que había encontrado en la casa para brin darnos. La pobre criatura estaba tan asustada al dirigirse a mí apenas podía sostener el azafate en sus trémulas manos. Pero nocía su deber, y revistiéndose todas sus pequeñas fuerzas espir tuales, supo cumplirlo con ente reza admirable y conmovedora

---

(3) En el desarrollo de la sociedad, esta costumbre constituye probablemente la primera ordenanza para regular el feudo de sangre. La Comunidad no había llegado todavía a considerar el homicidio como un crimen que debiera prohibirse y castigarse. Pero para restringir en lo posible el derramamiento de sangre, dispuso que el homicida no se expusiera innecesariamente al peligro de ser muerto a su vez. Debía "ir a kanle" o "hacer kanle", esto es, alejarse de la proximidad de los vengadores hasta tanto que apaciguado el primer ímpetu de la pasión se facilitase ajustar el feudo mediante pago o compensación del perjuicio causado a la familia del occiso.

(4) Este proverbio se encuentra estampado al frente de cada uno de los capítulos del Código más antiguo de leyes caucásicas formulado en árabe desde hace muchos siglos.